臺灣日日新報　夕刊
九月二十一日
編輯兼發行人　江口治作
臺北市表町四丁目廿番地　發行所　臺灣日日新報社

ヒーラーキの　小兒牛乳　電話 2033・5008

歐洲戰新展開の秋　最後的段階を檢討

獨伊會談　伊官邊の談話

【ローマ二十日發同盟】十九日からローマに於て行はれてゐる獨伊三相會談の内容に關しては未だ何等の發表も行はれてゐないが二十日イタリア官邊は大の如く語つた　今回の會談は極樞の一般的協力問題中の極めて重要な部分を協議してゐる、會談は歐洲戰爭が新たなる局面を示さんとしつつある秋に於て戰爭の最終的段階に於ける問題について檢討を進めて居り然つて現在の所での内容について公式發表を行ふことは不可能である、スペインの動向については獨伊兩國は同國の樞軸に對する一般的友好關係になつた……

獨伊會談續行

【ローマ二十日發同盟】ローマ訪問中のリッベントロップ獨外相とムッソリーニ首相及びチアノ外相との會談は二十日も續行される事になつた、即ち十九日發表された第三回の第二次會談は二十日午後五時からヴェネチア宮殿に於て約一時間に亙り前日と同様マッケンゼン駐伊獨大使、アルフィエリ駐獨大使を加へ慎重協議を重ねた

獨西重要會談

【ベルリン十九日發本社特電】獨西經濟の使命を帶び訪獨中のスネル・スペイン内相は三日間に亙る重要會談を行ひ公式會談に出席したのち十九日午後七時四十五分……

西國對英宣戰布告　一週間以内に迫る

【ベルリン二十日發同盟】……

獨軍上陸作戰の爲　決死快速艇急造中

海峽横斷僅か四十二分

【ニューヨーク二十日發同盟】英本土空襲の激化と並行して獨空軍の動きが益々活潑化しつつあると傳へられる折柄UPベルリン電はドイツが上陸作戰のための決死快速艇の大量製作を急いでゐる……この新艇は海峽を僅か四十二分で乗切り二百名の兵員を乗せるものと言はれる

獨空軍の活動も　惡天候で制限

獨機鐵道線路爆撃

【ベルリン二十日發同盟】D・N・B通信社の報道に依れば獨空軍は二十日午前惡天候を冒してロンドン地區テームス河南方面を爆撃し鐵道線路に對し多數の爆彈を命中させた、また正午近く大……

英本土上陸作戰を　獨伊兩國放棄說

【ロンドン十九日發本社特電】フランス、スイス、エジプトの各地から十九日夜到着した報道は大の如し、獨伊兩國政府は英本土上陸作戰を遂に放棄し目下注意を地中海に轉移しつつある、有目的の……

獨機（JU87）編隊のロンドン爆撃行

赴任の大公使　二十五日參内

【東京二十一日發同盟】近く赴任する堀川駐ソ大使、三谷スイス、鈴木エジプト、昌谷フィンランドの三公使は來る二十五日午前九時五十分宮中に參内……

北樺太石油の　ソ聯人勞働契約調印

【モスクワ二十日發同盟】我が北樺太石油會社のソ聯人勞働者の勞働條件を規定せる新勞働契約が二十日モスクワに於いて北樺太石油會社代表……

協和會聯合協議會　皇帝陛下御臨場の下に

【新京二十一日發同盟】協和會第七回全國聯合協議會は、皇帝陛下御臨場の下に……

英の極東軍事施設　米が要求せば提供

ロイター報道

【ロンドン廿日發同盟】ワシントンに於けるハル國務長官、ロシアン英大使、ケーシー濠洲公使の三者會談に關聯し英國はシンガポール軍港の特定施設の使用を米國海軍に許容したとの噂が一部方面に流布されてゐるが右問題に關しロイター通信は二十日大の如く報じてゐる……

英米濠三國會談　太平洋防備問題に重點

【ロンドン二十日發同盟】二十日英官邊筋より確聞するにロシアン英國大使及びケーシー濠洲公使は目下ワシントンに於いてハル國務長官との間に太平洋防衞強化問題に關し協議を行つてゐると言はれる

新嘉坡問題も出た　ハル米長官語る

【ワシントン二十日發同盟】……

全倫敦・文字通り　爆彈の雨が降る

伯林齋の岡本參事官談

【ベルリン二十一日發同盟】……

中央本部事務局の　構成と人事を内定

【東京二十日發同盟】大政翼贊會の組織及び人事について近衞首相は目下鋭意構想を練つてゐるが二十日正午首相官邸に有馬伯を招き約五十分に亙り最終的協議を行つた結果、大政翼贊會中央本部事務局の構成並に人事を内定……

牽制策を協議說　米政府、佛印問題に關し

【ワシントン二十日發同盟】佛印に關する米國の關心は頗る高まりつつある……

堀内駐米大使　國務次官會見

【ワシントン二十日發同盟】堀内駐米大使は二十日午後國務省にウエルズ國務次官を訪問……

銀行資金運用見込

【東京二十一日發同盟】大藏省に於ては本年下期に於ける銀行資金の運用計畫を……

佛印國境問題で　昆明緊急軍事會議

【香港二十一日發同盟】……

蔣、病を押して出席　臨時國防緊急會議

【香港二十一日發同盟】……

國民體力管理法　施行令勅令案決定　二十六日より施行

【東京二十日發同盟】……

ガソリン購買　取締規則改正

【東京二十一日發同盟】……

北小路子當選

兩總領事赴任

人事

無絃琴

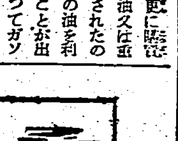

三國志（307）

（出盧の巻）　吉川英治作　矢野橋村畫

馬盜人（一）

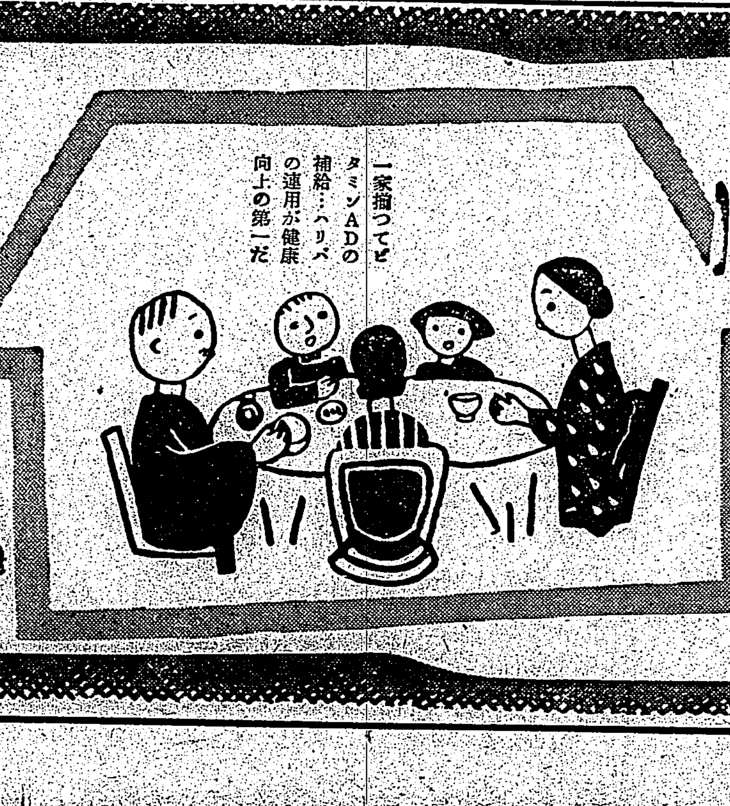

手紙の書き方
實用新案手紙百科大辭典

健康の素は　ハリバ
家庭の新体制
「家庭生活にもいよく新體制が必要になつた」
「この秋から身も心も引締めてシツカリと働かねばなりませんわ…」
「それには第一に健康家庭の建設が必要だ……」
「ホントーに、昨年のやうにかぜや病氣で寢込んでは困りものですから」
一家揃つてビタミンADの補給…ハリバの連用が健康向上の第一だ
「私もこの冬にかぜ一つ引かぬようにビタミンADを充實するわ」
「僕はこの新學期から學校を無缺席にする」
「ホ…では一家揃つて今日から」
ビタミンADの充實…ハリバの連用…これで抵抗力を培かひ健康の新體制は完成だ
ハリバは…小豆大の糖衣粒にビタミンADを濃厚に含有し一日僅か二―三粒で足り、家庭の保健劑として第一です。
東京・大阪　田邊商店
HV 1011

北白川宮殿下の御喪儀

愁雨しきりに降りそゝぐ十八日朝、豊島ケ岡に於て故北白川宮永久王殿下の御喪儀が執行された、御寫眞上は御靈柩車豊島ケ岡御到着、下は雨中に御靈車を奉拜する女學生達

漲る闘志、溢るる力

奉祝體育大會競技始まる

若き力の祭典、紀元二千六百年奉祝臺灣體育大會第一日は[illegible]日ともいふべく午前十時から帝大グランドを始め市内六ケ所に於て軟式野球、排球、籠球、大日本國民體操、陸上競技、軟式庭球、硬式庭球、籠球、排球、蹴球、ホッケー、弓道、ラグビーなど十二種目に亘る多彩なスポーツが紺碧の空の下[illegible]

〈個人優勝〉花木錦井(屏東)戸田虎雄(臺中)[illegible]

一五・七一點(澎湖島聯合分會不参加)

熱戰を繰擴げた鄕軍の武術大會

臺東廳聯合分會が優勝

紀元二千六百年奉祝在鄕軍人會臺灣聯合支部武術大會銃劍術の覇權を爭ふ試合は二十一日午前十時から秋晴れの帝大グラウンドに於て全島十三分會選手百四十名参加の下に華々しく擧行された[illegible]

〈團體優勝〉

一位	臺東廳聯合分會	三六・六七點
二位	臺中州聯合分會	三四點
同	臺北州東部聯合分會	三四點
三位	臺北州西部聯合分會	三〇點
同	高雄市聯合分會	三〇點
同	基隆市聯合分會	三〇點
四位	花蓮港聯合分會	三〇點
五位	新竹州聯合分會	二八・八九點
六位	屏東市聯合分會	二七點
七位	臺北市聯合分會	二四點
八位	臺南州聯合分會	二三・七八點
九位	臺南市聯合分會	二三・五〇點
十位	高雄州聯合分會	二〇點

皇后陛下行啓

二十四日大宮御所へ

【東京二十一日發同盟】皇后陛下には二十四日午前十一時宮城御出門、大宮御所へ行啓皇太后陛下に御對面、御饗宴あらせられる旨二十一日仰出された

曠古の盛典に光榮の諸兵參謀長

澤田茂中將謹んで語る

【東京二十日發同盟】紀元二千六百年の記念觀兵式に光榮の諸兵參謀長を仰付られた參謀次長澤田茂中將は二十日午後參謀本部で左の如く語った

皇紀二千六百年記念觀兵式を擧行せられるに當りまして諸兵指揮官として朝香宮殿下を奉戴し不肖茂その參謀長を拜命致しましたことは武人としての光榮之に過ぎるものは無いと同時に無上の感激に存じて居ります[illegible]

一層 の感激を覺える次第であります、この記念觀兵式に於ける[illegible]

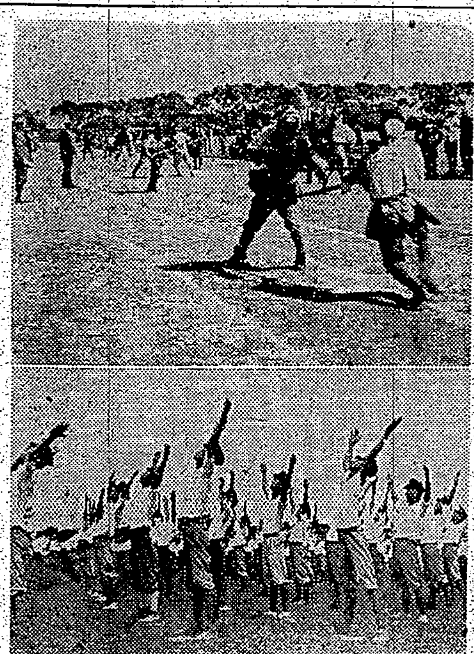

體育大會より (上)鄕軍武術大會 (下)國民體操

今浦島が續々歸國

奉祝海外同胞大會出席のため

【東京二十一日發同盟】海外發展の先驅として民族の第一線に活躍する多くの同胞は來る十一月四日から五日間東京で開催される紀元二千六百年奉祝海外同胞大會に參列するため今浦島のやうな思ひに胸をときめかせながら各國から[illegible]

滿人記者團の一行入京

【東京特電】(二十日發)[illegible]

利潤第一主義一擲 國民組織に順應

全國千五百の小賣業組合

【東京二十一日特電】[illegible]

臺北平野に集ひ合同演習を實施

臺北州下青年學校全員

臺北州では州下三校十三百餘名の青年學校生徒を動員し來る十月十九、二十兩日、臺北市圓山から[illegible]

三宅島の噴火暫く休眠か

【東京特電】(二十日發)去る七月十二日突如大爆發した三宅島を[illegible]

許可制となる

重役の報酬、賞與

社員の給與と睨み合せる

【東京二十一日發同盟】インフレ[illegible]

既に決定を

憎い！不連續線

二日續きの休日に驟雨を齎す

[illegible]

第二回特別放送

[illegible]

頭山翁等の熱辯

蘭印特派使節激勵大會

【東京二十一日發同盟】蘭印に特派された小林使節を激勵するため[illegible]

社會教育事務の打合せ會

臺北州では來る二十七、二十八兩日[illegible]

利益金處分

[illegible]

國旗揭揚臺を三箇所に物色中

【基隆電話】基隆市では紀元二千[illegible]

香港の近狀

平洋丸の船客が齎す

【基隆電話】郵船平洋丸は二十一日午前七時香港から基隆に入港した[illegible]

懸賞標語募集

[illegible]

世紀の花形落下傘部隊本日休載

紀俊秀男爵

【東京特電】(二十日發)貴族院議員男爵紀俊秀氏[illegible]

統制を紊すもの

醜惡官吏と奸商へ鐵槌

[illegible]

豚肉漸く出廻る

府農務課の努力により

[illegible]

草山林間學校で

動行報國青年隊員を訓練

[illegible]

北署の生活要綱 幹部會議で決定

[illegible]

瓦斯發生の爐爆發

[illegible]

あすの天氣

北部地方 南西の和風晴
[illegible]

オリオンペン
適度の弾力で 書き良く 強力で 永く使へる！
發賣元 東京日本橋通 丸善株式會社 臺北市本町

會葬御禮 小田中いま 外親戚一同

仲介 土地家屋管理 店舗改造設計施工 建築設計施工
常盤土地住宅会社
本社・臺北市千歳町二ノ一二 電話二七一八・八〇六番 支店・花蓮港通り 電話四七番

キングレコード
10月新譜
レコードも新體制の傑作盤揃ひ！
國民歌 日本勤勞の歌
日の丸進軍 樋口靜雄
想ひ出の戰線 谷田信子
南海の警備兵 近衛八郎
月と男士の妻 三門順子
男のこころ 筑波高
大陸の合唱 樋口靜雄 三門順子
主題歌 山河 松島詩子
浅妻船
浪花節 瞼の母 御門博
洋樂 日本テレフンケン 第二ゲッツイ傑作篇

月やく

長谷川伸先生挨拶
「瞼の母」は私にとつて大變思ひ出の深い作品で、既に幾度か浪曲にもなつて居りますが今度の御門君のものをもつて決定盤としたいと考へて居ります。
浪花節 瞼の母 御門博 キングレコード 四枚一組 五圓四十錢

會葬御禮 龍征夫

會葬御禮 米光哲

クローバー 口紅・ホホ紅
ハゲないオチない健康色のクローバーで、つゝましく自粛的に！

臺灣各位に對し懇切取扱
發明の特許出願(及び鑑定)
商標の登錄出願(審判質疑)
凡ての御問合には二日以内に回答します
鈴江特許事務所

家用常備良藥
萬人油

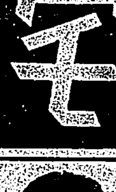

婦人と社會活動
政治に參加しなくても 適した仕事は幾らでもある

醫學博士　安井洋

婦人團體の解消、統合が近頃問題になつてゐますが、婦人團體に關する安井洋博士(厚生省衛生試驗所長)のお話は、その進むべき道の一つを示唆してゐるものと思はれます

×　×

昔の婦人の男女問題の思想は長い間世界を支配してゐましたが、これは民主主義、自由主義とも密接な關係があり、文藝の方面でもイプセンが此の思想の實現をなして以來長く今日まで續いて來ました。女を一人前の人間として取扱はなかつた封建的な男女關係に對する強い反動としては十分意義があるのですが、男女の性格や職能にある根本的な相違に目をふさいでゐる點で色々な行過ぎも多かつたやうに思はれます

婦人運動に携る人の中には人間として實に立派な方もありますが、中には女性のつとめは閑却して男性のあらさがしに躍起になつてゐたと言はれても實際に苦しむ方もあるやうに思ひます

また女學生とか國婦の婦人團體に關係して、家庭人としても社會人としても申し分のない働きをしてゐる婦人もあります

……ゐる婦人を身近に幾らも見てゐますし、將來も町内とか隣組とかいふ婦人の力によつて動いて行くものと思ひますが、政治的な活動に婦人が參加しようとするのは男女の性格や職能を深く理解しないものといへます。ですから社會的な仕事に婦人が携らうとするならば、婦人に適した仕事を選ぶべきで、さうした仕事が幾らも待ちうけてゐるのではないでせうか

何事にも範をドイツが引合に出てゐますが、ドイツには母親學校……を入れ、……

一役濟ました パラソルの洗ひ方
下洗ひと仕上げのコツ

1 パラソルは汗と手垢で汚れ勝ちのものですが、まづ盥に清水を入れ、パラソルを九分開いてしぼまぬやうに柄を宥合せの都で縛んで置き、盥の中または外で刷毛を使つて洗ひます

2 下洗ひ、水で落ちる汚れを使つて次のやうに洗ひます すつかり落します。本洗ひ、石鹸または近頃發賣されてゐる新洗劑を使つて洗ひます

3 生地の折れ目は一番汚れて居りますが、しかしまた一番傷んで居りますから、丁寧に取扱つて破らぬ様に注意します

4 仕上げ、洗ひ終りましたならば十分清水で濯いで乾かします 乾かぬ間は夾除きにしない方がよろしい

5 家庭でなさる防水法として

蛇皮を衣服に

獨逸では皮革不足を克服するために、いろいろの皮を利用してゐる。蛇皮は統制外にあるので、切符なしでも買へるといふので、このところベルリンには大分蛇皮服の婦人が歩いてゐる

食料品店の分布
一軒の店と人口との割合

近年大都市は勿論、地方の小都會に於ても、各種食料品販賣店の增加したことは著しい現象であります。まづ食べるが先とは申しながら、數字にして見るとそこに時代相の一端を窺ふことが出來ませう

×　×

東京、大阪、京都、名古屋、神戸、横濱、この六大都市に於ける食料品店の分布を見ますと、一店當りの人工の最も多いのは横濱市で、五十五人に對し一軒の割、食料品店總數はざつと一萬五千六百軒と見られてゐます。次で名古屋市も人口に對する比例は優勢な方で、一軒當り六十人、總店數二萬七百軒見當となつてゐます。勿論三大都市のそれに比べれば、總數の軒數は少いには定まつてゐますが、人口との比例についていふわけであります。

×　×

東京市に於ては、一店當り七十人、大阪市六十五人、京都市六十一人、神戸市六十二人となつてゐます。もしもこれらを服飾衣料販賣店に比較して見ればどうなるでせうか、東京市百五十八人、大阪市百四十八人、京都市二百三十五人、名古屋市百三十八人、神戸市百七十三人、横濱市二〇一人となつてゐると、或る研究家は報告してゐます。

×　×

以上の外か、直接住居に深い關係のある日用必需品販賣店數を概括的に見ますと、六大都市を標準とすればまづ二百人乃至三百人當りについて一軒の割合を示してゐます。これはひどくかけはなれた數きはないやうです

×　×

なほ、一般藥品販賣店數については約百二十人に對して一軒、大阪市は約百二十人に付一軒、京都市は約七百人について一軒、名古屋市は約五百六十人に對して一軒、神戸市は約七百九十人に付一軒、横濱市は約千百人に對して一軒となります。

いふ比例を示してゐます。

×　×

これに依つて見ると、東京市のやうなところ各種の販賣店があるために、他の都市に比べると非常に便利であるといふことがわかります。前の例に依つて見ても、横濱市の如きは、食料品に於ては數字に依つてその便利さを現はしてはゐますが、衣食住以外の一般商品については、販賣店一軒當りの人口數が東京市に比較すればざつとその五分の一になつてゐるために、そこに住んでゐる人の立場からいへば、その不便さが想像されるわけとなります。

ひるがへつて、臺灣の都市の割合はどうでせう。調査するのは興味もあり、必要なことだと思ひます。

レースカーテンの洗ひ方

一度使つたレースのカーテンもたいぶ汚れた頃でせう。しまふ前には洗はねばなりませんが、レースばかりは、うつかりゴシゴシ石鹸をつけてもみ洗ひしますと、絲がからんだり切れたりして、とんだ失敗をいたします。かういふものを洗ふ時は、よくたたんで布袋に入れ、石鹸の溶液にしばらくつけておいてから押し洗ひし、ゆすぐ時にも何度も水をかへて洗ひ最後にはしぼらずに水をおし出して干ます。

單帶の手いれ法
始末をして藏ひませう

單帶は不用になれば、必ずその年に完全に手入れをして始末せねばなりません、汗じみをそのまま年越しさせますと、知らぬ間に地圖が擴がつて使ひものにならなくなります、單帶は割合に地厚に織られてゐますから、水にぬれると一般に乾きがおくれて、その間に稍もすれば色がしみ出したり、附消し合つたりする恐れがあります

大して汚れてもゐず、然も處々についた汚れであれば、乾いた齒木綿又は手拭ひと水でしめした齒木綿とで兩面から挾んでとかして しめし取り、場合によつては更に齒に汚點拭きをして、あとは周圍をぼかし部分的に手當を施して頂けば宜しいのですが、全體にひどく汚れたものは盥にたつぷり水か微温湯を盛つた中にそつくり浸し込み、端から一部分づつ平らな洗ひ板の上に擴げて取り出し、どろくの布海苔液をつけて刷毛洗しにたたき洗ひ或は掌でおさへるなどして汚垢を去り、最後によく水濯ぎして伸子張をするときのやうに縦に平らに張り擴げ汚れのない木綿布で兩面からおさへて水氣を急いでしめしとりそのまま一日日陰に乾かします

乾きましたら兩面から目の細かな布で漉した布海苔液を引き、前と同樣に注意して陰乾しし、次に全體に平均の水霧を吹き表を内側にして丸棒に巻き込み綿布で包んで三十分間放置し全體に濕りを行きわたらせ端から引出し、アイロン布團の上に裏側を上向きにして擴げ、兩手で引のばして巾を整へ縦にピンと張りながらアイロンでおさへて布をかため伸ばし上つた部分は別の丸棒にまきとり、一部分づつ引出しては同樣にして全體を仕上げます

乾燥馬鈴薯

馬鈴薯を切干にして置くと、貯藏が簡單に出來、いつでも生のものと同じ榮養價のある馬鈴薯が得られて便利です。

乾燥する馬鈴薯の種類はなんでもよく、大き目のものをたてに厚さ二分位に切り、風のある晴天の日を選んで竹簾の上に並べ三日位で仕上げるやうにします。仕上げのコツは手で折つて見て靦飾を折つた時のやうな音がし、表面が黒灰色の膚の上に澱粉が浮び上つてゐて中が眞白になつてゐる時を限度にします。

切干馬鈴薯はそのままで子供のお八つになりますし、食膳にのせる時は茹でてから味つけをすれば良いでせう

蟲干の季節
本や軸物の保存法を

① 軸物、和本の保存については、左の三つのことが完全でなければなりません

(イ)濕氣を絶對に防ぐこと

(ロ)蟲を絶對につけぬこと

(ハ)取扱を丁寧にすること

② 濕氣は黴生物やカビ、近いては蟲害をつけるもとになりますが、といつて、餘り乾燥しすぎてもよくありません、そのためには軸物は必ず一本づつ箱に納め、箱の中にはアドソールのやうな乾燥劑を、防蟲劑とともに入れておくのを忘れてはなりません。アドソールは入れる前に一度火にかけ、藥品中の水分をすつかりとつてから入れ、一月に一度位はとり出して火にかけ、その間に吸こんだ濕氣をとつては入れ直すことを忘れないやうに

③ 箱はネル、フエルトのやうなものをはつて隙間をつぶし、外氣の入らぬやうにしますが、普通のご飯糊や澱粉糊を使ひますと、蟲がつき易くなりますから、小さい釘でとめるか、糊ならば、ばんじやく糊のやうなものを使ふ方がいいでせう。防蟲劑としては樟腦ナフタリン、パラ藥などをいれますが、裸でいれることは禁物で、必ず紙か布でつつんでいれなければいけません、殊に樟腦は裸のままですと色素を褪色させる危險があります

④ 防蟲劑をいれるには、梅雨あけの頃がいちばんよいといふのも知つておくべき事です。和本も大體、同じやうな注意をしなければなりませんが、蟲がつかぬやうにするには、さらに本の間に、ところどころ朝顔の葉(一旦押してから水氣をよくとつたもの)を挿入しておくのがいい方法です

⑤ 最後に、軸物や和本なども年に一度は全部とり出して蟲干する必要がありますが、この時期は秋、十一月頃のよく晴れた日がいちばんよく、一日間位風通しのいい部屋で陰干して、先のやうな注意のもとに藏ひ直しておきます(帝室博物館高橋助)

度溫の油

揚物をする時の胡麻油は、攝氏百四十度と云されて居ります。つまり沸騰點より高いので、そこで油を煮立て紫色の煙が出て來たところで揚げると丁度よろしい。溫度の低い油で揚げると、ぢくぢくと材料の中まで油がしみて行つてよい色にカラリと揚らぬばかりか臭い油のにほひがついてしまつて食べたあと味が惡いものです。

料理手帳

燒ねぎ=葱を適當の長さに切り、串をつけておきます。葱を一寸五分位の長さに切り切目に葱を通して芯を出し、その中に前の葱身をつめて、鍋を炭火にかけた上で轉がしながら燒き、お醤油で頂きます。

人參甘煮=人參を長さ一寸五分位に切り、縦二つに割つてさうと作げ目かつく程に、鍋に切つておきます。煮汁に煮いた人參を入れお砂糖を少し加へて十分程煮てから最後にお醤油で味を調へやはらかに煮ます。

梅毒が治つた體驗談

約十年も患つた 梅毒を治した 私の全快體驗談

東京　長谷川〇〇氏談

私は今から約十年以前に梅毒に感染して腰部下疳が早く出來てそして頭の中がイラくして怒り易くなつたり、それから顔色がどんよりしたり手足の節々が痛むとがあつたりして非常に惱まされ……

しつこく出來た 梅毒性の吹出物が
人から聞いた家傳藥のお蔭で 全く取れサツパリしました

新潟縣　吉〇達〇氏談

梅毒性の 聲ガレが 治りました

千葉縣　中〇良〇氏談

梅毒で 倦怠や 節々痛みが

栃木市　遠〇〇氏談

梅毒が治つたら 頭の重いのか 取れてハツキリしました

埼玉縣　後〇〇信氏談

古い毒でも取れる 梅毒專門の家傳藥
梅毒の難病者が澤山救はれた 效力の強いと早いので評判

……丸藥半月分と壺入半月分と一個を一月分で一週間分位が一番良いのです。……代金引替でも御送金下げます。東京市本鄕區二丁目　澤山院製藥所　振替東京八五七二番

健康な色の白い美肌を創る

朝の洗顏、お疲み前の洗顏でズンズン色を白くし、ニキビや小ジワを去つて白粉ヌキでも美しい健康の美肌を創るレオンは、強力な漂白、消菌力をもつ活性のコロイド硫黄と其他有効成分とを巧みに結びつけた純科學的美肌料でございます。

夏の日焼け痕のお手入れや、秋の日焼け、肌アレの御準備のために、是非レオンの御愛用をおすゝめ致します。

東寶明星　山根壽子

レオン洗顏クリーム

公定價格・普通型一圓五十錢★東京・レオン洗顏クリーム本舖

治淋特效　治淋特效　治淋特效

科學戰時代！
治淋 化學療法の勝利

効果 本位

現代は世界を擧げての科學戰時代である。今や科學はただに戰爭のみに限らす産業・醫學は勿論、人類文化の總ゆる方面に從來の手段・方法の根本的改革を迫りつつある。

新治淋劑デーユーサイドは現代科學が齎らした偉大なる化學療法劑で。其の主成分の發見者にノーベル醫學賞が授與された程である。本劑は其の效能が確保されてゐる上に他の有效成分との相助作用に依り其の效果は一段と强大で。急・慢性淋を問はず内服後間もなく止膿・止痛・淋菌撲滅迅速なる獨自的效果を發揮する。

薬劑變換療法

最近の臨床研究に依り特異體質者の爲に特に特性デーユーサイドが創製された。デーユーサイド服用後不確實な效果を見たる患者は本療法に憑藉すればよい。

包裝　24錠　(各地著名藥店販賣)

株式會社　柳韓洋行　京城府西大門町二丁目　大連・米國紐育・大連・奉天・臺北

新治淋藥 デーユーサイド G-U-CIDE

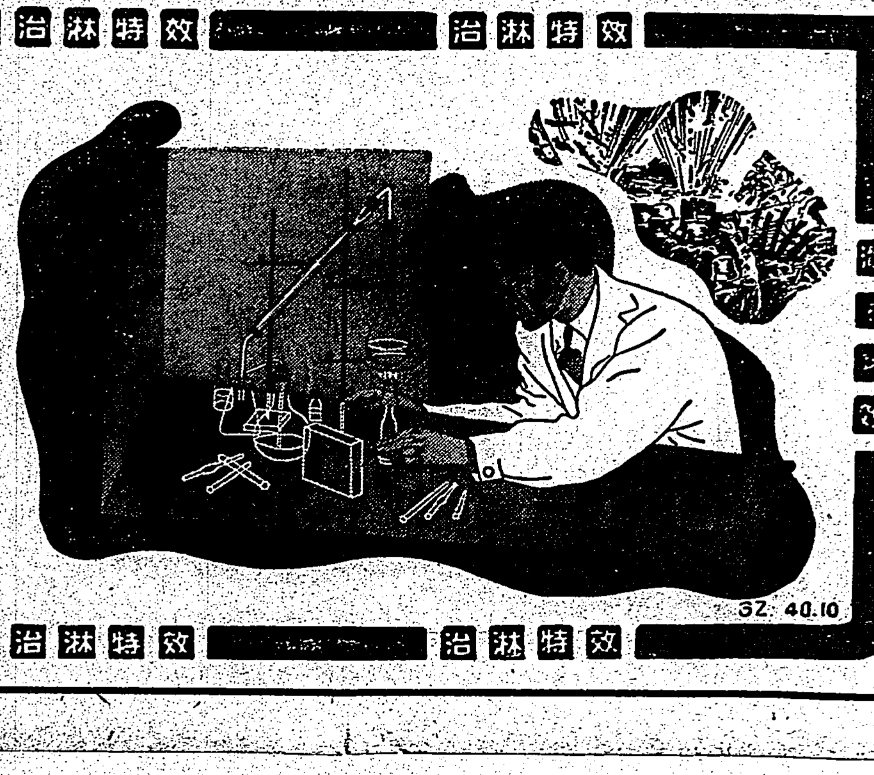

32. 40.10

治淋特效　治淋特效　治淋特效

星そら (155)

……上演上映無断禁……

井伏鱒二

畫　吉田貫三郎

岳麓風景 (七)

佐野は椅子をはなれ、その二人連れの方に向かつて手を振つて見せた。

「やあ大家先生……僕、待つてたところです。さつきのバスで来たです……」

そして彼は、二人の方に近づいて行つた。

大家はぎよつとした風で立ちどまつた。いかにも悪い奴に見つかつたといふ様子である。加奈女は山百合の花を抱へ、彼女は平気で山百合の花を嗅ぎながら立つてゐた。

佐野は話を円満に進めるため、彼としてはできるだけ慇懃な調子で云つてみた。日ごろ何かにつけ、大家は佐野の談話には直ぐ賛意を表するからである。

「先生……おそらく、僕、先生の清遊をさまたげたかもしれないです。そのことについて、先生に謝罪をもとめなくてはならないです。それも、いろいろの意味から謝罪です。なぜかといふに、僕が先生の清遊を妨げたのは、それは師匠と家庭生活への調和のためですが、初めから僕の意識的の行為であつたからです……」

大家は顔を蒼白にして、しかしにやにや笑ひながら佐野の顔を見つめてゐた。

加奈女はむつとした顔で、山百合の花を足の下へ投げすてた。そして急ぎ足に茶店の方へ歩きだした。

「ちよつと待つて……加奈女さん、もう一枚写真を撮らして下さい」

大家は加奈女を引きとめると、図太く加奈女と並んで立つて佐野に云つた。

「佐野君、僕たち二人、かうして並んでるところを写してくれないか。君は、加奈女さんのお父さんに頼まれて、加奈女さんを連れに来たんだらう。当分、僕は加奈女さんに会へないかもしれない」

「つまり、その記念のための撮影ですね。え、写します」

佐野は写真器を受取つて、二人に向けて焦点をきめた。二人は富士山を背景にして崖のはなに立ち申し合せたやうに半ば向き合つてポーズをつくつた。それはいかにも古くさい、明治の青年男女が写真にうつるポーズであつた。しかし、このぶんで見ると加奈女も案外ふんわりした気持でこの逃避行をしてゐたやうに見受けられた。

佐野はゆつくりそのポーズをレンズでのぞいて見て、今後これは記念写真だと思ひながらシヤターを切つた。

大家は既に観念をきめてゐるやうであつた。佐野は最早や慇懃な調子で云ふ必要はなかつた。

「では先生……どうするですか、これから帰るですか、それとも今晩……ここに泊るですか」

「君の云ふ通りにするさ。どうせ君は全権者のつもりだらう……」

大家はさういふ態で台詞を残し加奈女といつしよに茶店の方に歩いて行つた。二人は佐野に口もきかないで、茶店の二階の部屋にあがつてしまつた。佐野は夜の取り行きを待つために、先づ階段の上り口の板張りに腰をかけた。

二階はしんとしてゐた。土間では例のでつぷりした文士が、おかみさんを相手に大きな口をきいてゐた。

「そりや、山百合を折るのも悪いとはいはん。しかし、折りとつて直ぐ路ばたに捨てるとは何ごとだ。都のすかねえ奴等ばつかりだ……」

安南のフェイホに邦人子孫？の部落

佛印、ビルマ點描抄

英國政府の完璧に近い攻勢陣に、英本土は今崩壊一歩前にある。日淡を知らぬと豪語する植民地及び自治領を領有する英帝國の苦悩は、なんとかして之等の植民地内の動揺を防止することだ。日本政府の毅然たる東亜協同体確立の声明、[illegible]府の強化、重慶政府の弱体化は如実にこれを物語つてゐる、そして援蔣路であつた[illegible]ルートも[illegible]匪日本軍のビルマ進駐[illegible]役立つであらう。しかも[illegible]は支那辺境に勢力を扶植中のソビエットからの共産思想の侵入路となるかどちらかである」と恐怖的な示唆を行ひ英國一流の宣伝によるビルマ國人の英國依存性を昂めるのに必死となつてゐる。

× ×

三醜人の一人、御大蔣介石も一旦は宋美齢が最近空襲下の重慶から避難でもあるまいが、ビルマ方面の視察旅行を発表した。さらぬだに擾乱色の濃厚なこの地方、蔣夫人の来訪とあつて各紙は筆を揃へて歓迎記事を掲載したのだが、抗戦の女英雄を迎へるこの地の華僑達は宋美齢の来訪を歓迎するどころか大恐慌をきたしてゐる——といふのはこの方面の華僑達は、欧洲戦以後欧洲からの物資の流れが杜絶え、商品の暴騰や御多分にもれぬ統制強化、益々加はる政情不安等で取引はあがつたり、今まで商売を鼻にかけて各種義捐金の利殖追求も出来なくなり、このところ天を仰いで「没法子」のねばりを見せてゐた、その最中に[illegible]宋美齢の視察といふ御布令、抗戦半ばに異なる物見遊山でもあるまい、四苦八苦の重慶政府がまたぞろ軍費捻出の計画ではあるまいかと、このところ華僑連はまさに泣つ面に蜂といつた有様ださうだ

× ×

世界の注視を浴びてゐる首都ハノイへ「もう現はれる頃だが」と日本監視団員が心待ちにしてゐる美くしい行列がある。この事実を書いた行列は年二回必ずハノイへ現はれ、一行はハノイ一流のホテルへ投宿して滞在中は土地の歓楽街は勿論凡ゆる料亭の盛り場がこの一行を歓迎しこの一行も貧しい金額をこれ等の土地へばらまいて一巡回もするとさつさと引揚げて行く、この行列の主は五十歳前後の女性、土人達はこの女人を虎御前と呼んで非常な人気と勢力がある。そしてこの虎御前が日本の女性といふのだ、今から五六十年前、安南の首都[illegible]化には九州の天草からの出稼ぎ女が十二名ゐた、この日本の女性と當時[illegible]化から北へ五十粁も入つた山中に悲大なゴム園を経営してゐた仏人との間に出来たのがこの虎御前ださうだ、両親の死後莫大な資産をうけ継いだ虎御前は今日までよくこの事業を育てて来たもので使用人は全部安南人、虎御前の消楽は年に二回使用人の慰安を兼ね、美々しい行列を作つてハノイへ乗込み、豪華な慰安行事をこの地で行ふことなのださうで、今ハノイの話題を賑やかしてゐる

× ×

佛印は安南ツーロンをずつと南に下つたところにフエイホといふ所があるが、ここで最近この地方を旅行した日本人が、このフエイホの海岸近く東方を向いて建てられた日本人の墓を三基発見した。発見者は仏化に五十年も住み続けてゐる中山某と云ふ人である。安南人の墓は大部南向きが原則だがこの墓だけは東向であり部落民は非常に日本人に似た顔立ちをしてゐて、古代日本の家族によく見られる大家族制度であつて他の部落民と決して融合しないばかりでなく、一つの独立的な地域を形成してゐる[illegible]

北支の秋―粟穂摘み―

青空に飛ぶ白雲、收穫のよろこびは[illegible]

夕刊經濟欄

圓山發電所の復舊と大林組

圓山發電所の水害復舊對策と近く入札に付さるべき大甲溪發電工事の現場視察其他の要務を帯び来臺中の大林組取締役久保猶太郎氏は圓山の水害對策其他に就て次の如く語つた——

圓山發電所工事現場に於ける過般の風水害は内地にも餘り例のない位のものであつたが、幸に弊社従業員は身を以て難を避け、死傷者のなかつたことは不幸中の幸ひであつた、又金庫や工事用諸機械は激流と岩石の爲めに押し流され、今尚所在不明であるが、假令發見してもモーターの如きは用を為さない、金庫内の重要書類は逸早く安全地帯に持出してゐたので、幸に流失を免れ得たのである、工事用機械類は今日の如き資材不足の時代に於て之を新調すること容易でなく、又價格も騰してゐるので、之を時價に見積れば案外の損失となるのであるが、弊社では飽まで豫定の期限内に工事を復舊完成させる御方針であり、弊社に於ても内地に於ける各所の工事場から餘裕のある機械を持ち来つて工事の促進に全力を注ぐ方針であるが、損害補償に就ては協調してきめるといふ契約條項の下に圓満解決するものと信じてゐる、弊社は昔て日月潭第一、第二兩工事を請負ひ圓山は第三回目であり又森社の準備工事も弊社でやつてゐるが、此外日本アルミの銅門發電所、南日本化學工業、臺灣肥料の各高雄工場も現に弊社で施工中であり此の外生保其他のビルデングも施工しお蔭で臺灣に於ける仕事が次第に多くなつて來たことは欣快に堪へない、近く大甲溪やタツキリの工事も始まるが此の際勞務者の充實が緊要の問題である、弊社の社長は大林義雄氏、專務は白杉嘉明三氏で二人共昔て一度渡臺したことがある、私は昭和十三年以來四回目の渡臺であり、廿六日高砂丸で歸阪の豫定である

臺北青果問屋統制組合創立

臺北青果問屋業統制組合は去る十六日蓬萊閣で創立總會を開催、組合長に王辰太郎氏、副組合長に楊潤湧氏當選　外に評議員三名選任顧問に神村三郎氏が依囑された、尚仮事務所は當分市内太平町二ノ一三三蓬成商行内に置くことになつた

時局經濟相談欄

新しく仕入れた陶器の價格

問　内地の問屋より九・一八停止價格にて仕入れた陶器を臺北にて販賣するのには如何なる手續を要しますか、右は九・一八當時こちらには現品なく最近新しく仕入れた商品です、然し内地に於ては前記の如く九・一八當時より引續き停止價格で販賣して居るのです

答　[illegible]内地に於ける停止價格たることを證明し得る一件書類を添付し認定價格を認可申請の上販賣すればよいでせう（經濟相談所扱）

請求書にも記號を附すべきや

問　請求書にもやはりマル停とかマル協の記號を附さねばなりませんか

答　請求書には記號を附す必要はありません（經濟相談所扱）

商況（廿一日）

東京銀行賣株

東京國債前場

東京短期前場

東京長期前場

大阪短期前場

大阪長期前場

大阪棉花前場

横濱生絲前場

株式公債

銀塊

棉花

生絲

小麥

砂糖

神戸爲替

正金爲替

秋と三味線音樂（下）

渥美清太郎

將棋高段者對抗戰

本社主催

飯塚氏二勝三回目

先手　六段　飯塚勘一郎

後手　五段　市川一郎

巨彈を放つ

觀戰記　八段　坂口允彦

新興演藝團近く來演

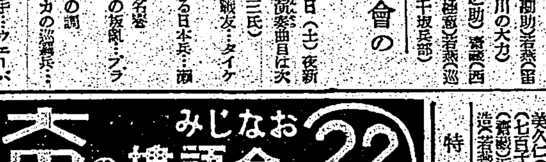

文部省映畫の積極策

榮座の浪曲

二日目からの讀物

臺北音樂會の演奏曲目

今夜の放送

映畫と演藝

特別廣告

金語樓の おなじみ 22 23 日　晝夜三回
俺は水兵
大人廿錢　小人十錢
公會堂

臺日案内

書籍　書籍買入　野田書房
寫眞　ウエハー
パーレットカメラ入荷
中古カメラ高價買入
内地土産　麻豆文旦　矢野商店
桐田の本場文旦
時計眼鏡　和田はメガネ専門
メガネ　日光堂
メガネは金光堂
藥種商　肺炎
梅肉X
榮養に血肉エキス
金融　電話商品券債券
電話債券
醫院　性病科　永吉醫院
ラヂオ器械　ラヂオ十ケ月月賦
洋服　婦人服地
羅紗の仕入は大菊へ
自轉車　臺百園也
お子様乗用
蓄音器　中古レコード
タイヘイレコード
雜件　冷藏庫修繕
セクショナル書架
特許商標　岸喜鑑
美容術一般
餘興の御用は
半額秋新

母乳のやうな・コナおちゝ
素晴しい發育！
何も申しません只實際を御試下さい
優秀なる品質は發育に現れます
育兒品專門の和光堂
キノミール

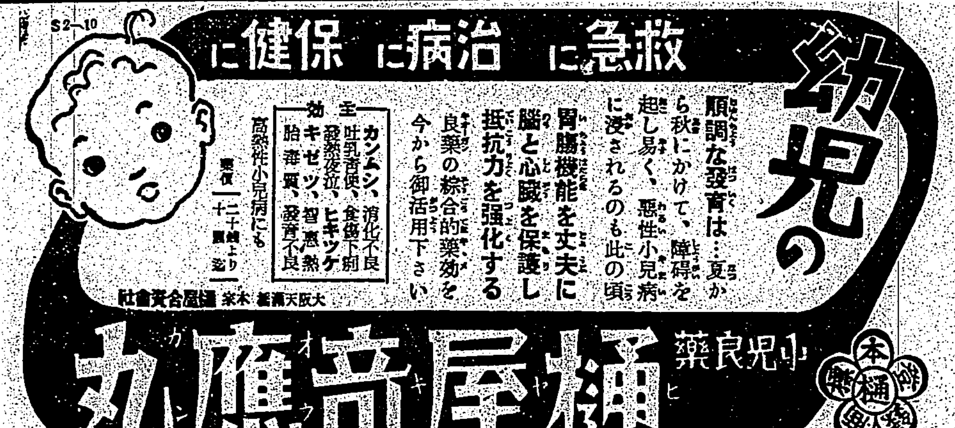
救急に　治病に　保健に
幼兒の
順調な發育は…夏から秋にかけて、障碍を起し易く、悪性小兒病に浸されるのも此の頃
胃腸機能を丈夫に
腦と心臓を保護し
抵抗力を強化する
良藥の綜合的藥效を今から御活用下さい
主効　カンムシ、消化不良吐乳、下痢、食慾不振、夜泣、ヒキツケ、キゼツ、智慧熱、胎毒、發育不良
高熱性小兒病にも
大阪天満　本家　樋屋奇應丸合資會社
小兒良藥　樋屋奇應丸

P―16
東京・板橋区　資生堂製藥株式會社

失敗された方に！
これまでに色白法に成功しなかつた方に
まづジュジュの御試用をお奨め致します。そしてしばらく經つてからお友達にお會ひ下さい、貴女のお肌にジュジュが如何に効果をもたらしたか友の言葉がクリームに代つて語つてくれませう。
皮膚のサビを脱落して下さい
貴方の真のお顔の美しさは、それを汚してゐるヒフ色素を漂白するだけで得られるのです。ジュジュはそのサビを除る最高最良のものとして成功した色白専用クリームです。
しばらくの試みてジュジュの効果が實證されました時、その得た白美を保つために、ジュジュは永久にあなたの離し得ぬ美身料となりませう。
色白專用
ジュジュ・クリーム
東京市杉並區高圓寺
モンココ洗粉本舗

ビタミン $V.B_1$ の高單位療法に
脚氣　胃腸
食慾　榮養
疲勞　發育
強力メタボリン錠
武田製藥
M14

臺灣日日新報
本日夕刊共十二頁
發行兼編輯人 江口 浩
臺北市榮町四丁目卅二番地
發行所 臺灣日日新報社

帝國は坐視出來ぬ
新嘉坡の英米共同使用

【東京二十一日發同盟】ワシントンに於て目下進行中のハル米國務長官、ロシアン駐米英大使及びケーシー駐米濠洲公使三者會談では英、米兩國間に太平洋に於ける英側諸施設、殊にシンガポールの英濠軍事基地の英米共同使用に就き協議されつゝありと傳へられ更にハル國務長官は二十日記者團との會見に於てその可能性に就き示唆する所あり、又英國官邊筋でも米國の必要に應じ何時でも英側諸施設の共同利用を許容すべき旨を表明して居り太平洋に於ける英米共同防衛強化に着目するシンガポールの英米共同使用の實現性は極めて濃化しつゝあるが、右は東亞安定の盟主として太平洋に臨む帝國に取つては到底看過し得ざる重大事であると共にかかる米國政府の態度は從來只管惡化の一途を辿りつゝあつた日米兩國關係を最惡の事態に追込む危險性が多分に認められる、殊に英、米兩國は同じく英米共同防衛強化を名として大西洋に於ける英側諸施設の共同使用を實現、これに對しては帝國としては米國の假裝的中立性を指摘せるのみで獨伊側の態度に一應同調したものとしてこれを容認したのであるが、シンガポールの英米共同使用に關しては英米側の理由とする太平洋英米共同防衛は現實に何等その必要が存在するとは認められざることは勿論、太平洋の安全確保については帝國がこれに任じつゝあることは言を俟たざる所であるにも拘はらず英米兩國間にかかる共同使用を具體化せんとしつゝあることは明かに我が南進を阻止せんとしつゝある英、米兩國の太平洋における共同歩調に依る對日壓迫に一段の拍車を加へ來つたものと解するの外なく、帝國としては米國側がかかる挑戰的態度を露骨化した以上萬一シンガポールの英米共同使用實現の曉には帝國政府として到底これを坐視するに忍びざる措置を招來するもの と見られ英、米、濠三者會談の推移は極めて重視されるものがある

秋田、中野の兩氏 首相を訪問

【東京二十一日發同盟】秋田清氏は二十一日午後四時、中野正剛氏は同四時半夫々首相官邸に近衞首相を訪問、新體制問題に就き懇談した

陸相、宮中に參內

【東京二十一日發同盟】東條陸相は二十一日午後一時五分宮中に參內 天皇陛下に拜謁仰付けられ所管事項に就き委曲奏上、種々御下問に奉答し同二時四十分退下した

忻口鎭西方の敵
約二千を擊滅す

【太原二十一日發同盟】わが村田部隊は忻口鎭西方二十一粁上庄村附近に潛入した敵第二十師獨立第一旅の約二千を殲滅すべく去る十八日折柄の月明を利して猛追擊を開始し激戰の結果十九日これを完全に擊退した、敵遺棄死體三百七十、その他死傷者多數の見込で鹵獲品また多數に上つてゐる

全國金融協議會
きのふ創立會を開く

【東京二十一日發同盟】新體制に即應すべき全國金融協議會は二十一日午前十時より東京銀行集會所に創立會を開き結城日銀總裁、加盟各團體代表者三十餘名及び大藏省側より松隈銀行局長、岸檢査課長出席、澁澤日銀副總裁より設立委員會の經過報告あつた後規約案を決定、規約に基き結城日銀總裁が會長に就任した、次で會長より役員として澁澤日銀副總裁以下委員三十三名、世話人三名、幹事二名を指名、直ちに第一回役員會に移り「證券引受會社協會、ビルブローカー協會及び全國無盡中央會三團體追加加入の件」を附議承認、更に當面の問題たる

一、國債消化
二、起債市場對策
三、各種金融機關の諸會合の整備統合

に就き協議した結果、國債消化に關しては金融機關は資金蓄積に就き相互連絡協調を保ち貯蓄目標額に達するやう一層努力し、又資金運用に就いては國策遂行に即應して適切なる資金計畫を樹て國債消化の萬全を期する旨申合せ滿場一致決定、起債市場對策に關しては津島、鶴來、明石、中根、山室の五氏を以て特別委員會を設け官廳側とも連絡を取り具體案を攻究、市場打診と市況安定を圖ることとし又金融機關諸會合の整備統合に關しても加藤、岡橋、鈴木、渋谷今井五氏を特別委員に推し引續き第二回會合を開いた

一、役員會は本會の重要事項を協議し協議の結果に對する表決は委員中より夫々會長これを依囑す

規約の大要

【東京二十一日發同盟】二十一日の全國金融協議會創立會で決定せる同會規約大要は左の如し

一、本會は全國金融協議會と稱し金融機關の緊密なる連絡提携を圖り內外の新事態に對應しその使命達成上必要なる事項を協議す

一、本會は左記會員を以て組織す
日本銀行、全國手形交換所聯合會、全國地方銀行協會、全國貯蓄銀行協會、農工銀行同盟會、信託協會、生命保險會社協會、產業組合中央金庫、證券引受會社協會、ビルブローカー協會、全國無盡中央會

一、本會に役員として會長一名、委員、世話人各若干名を置き會長は日本銀行總裁とし會務を統裁す、委員は所屬會員の役員又は會員たる團體に所屬する金融機關の代表者中より、世話人は[illegible]

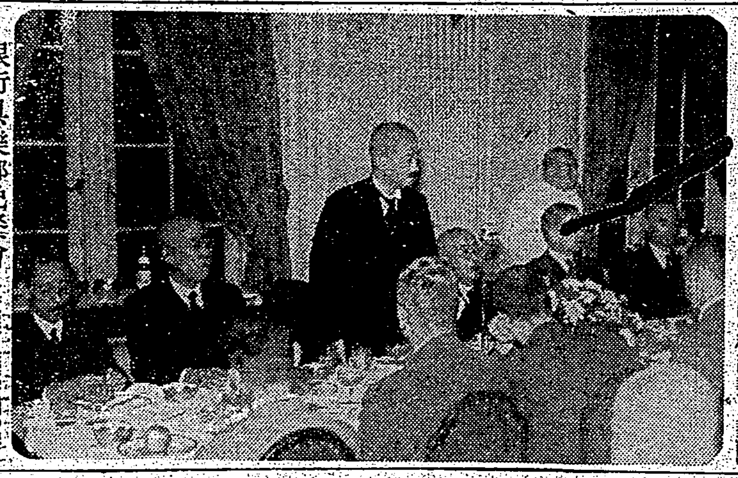

銀行俱樂部晚餐會 東京銀行俱樂部恒例の晚餐會が十九日午後六時から東京銀行集會所に於て開催され會員約四百名出席、河田藏相は席上新體制に關する見解を披瀝した【寫眞は藏相の演說】

農政委員會
帝農で開催

【東京二十一日發同盟】帝國農會では二十一日午前十時より丸ノ內帝國農會事務所に農政委員會を開催、農業團體統制、米穀國家管理、關東地方旱害對策農家金支拂ひ等の諸問題につき協議の結果、左記事項の實現に邁進する事を申合せた

一、農業團體統制に當つては必ず部落單位團體を存置すること
二、農業團體統制とともに必ず農林行政機構の改革を斷行すること
三、米穀國家管理實施に當つては金融に十分留意すること
四、旱害に依る農業保險金支拂ひ不足額に對する國庫助成金を實現すること

會長これを統す

一、會長は所屬會員の役員及び會員たる團體に所屬する金融機關の役員を招集し總會を開くことを得
一、本會に幹事若干名を置き會長これを依囑す、幹事は會長の命を受け會務を處理す
一、本會の經費並びにその分擔方法は役員會に於てこれを定む
一、事務所は東京手形交換所內に置く

東亞建設國民聯盟は發展的改組方針

【東京二十一日發同盟】東亞建設國民聯盟では來る二十五日正午より麴町の幸楽に全國委員會を開き末次會長以下臨席、中央常任並びに各委員參集の上大政翼贊會に對する態度に就き協議することになつたが、同聯盟としては近衞內閣の新內外策に關する強硬決意に鑑み大政翼贊會の組織、役員竝びに實践綱領等を見たる上聯盟組織の發展的解消を行ひ翼贊運動に即應し東方會、大日本青年黨等を合せ新に大政翼贊會の側面的協力を行ふ研究機關として東亞建設國民同志會（假稱）を組織する方針である

農業團體の統合
愈よ具體化を急ぐ

【東京二十一日發同盟】農業團體統合の方針に依り中央農林協議會各團體代表者出席し政府の方針竝びに農業團體統合に關する根本方針竝びに具體方式に就き兼務の結果協議することになり、二十日中央委員會を開き[illegible]に農林省より石黑農相以下關係局長、民間側より新體制委員會で民間側の綜合案を得るに至つたので農林省に於いてもこれが統合具體化を急ぐこととなつた

朝鮮燐礦會社設立

【東京二十一日發同盟】北鮮に於ける燐礦石資源の開發を目的とし朝鮮總督府を中心に[illegible]が注目される

滿洲國の農業增產
原則的要綱を決定 十年計畫

【新京二十一日發同盟】日本の國土計畫の一環として農產物增產十ケ年計畫を樹立中の滿洲國に於ては最近決定された農產物五千萬石を目標とする增產計畫に就き慎重審議中であつたが、日滿の國策樹立に伴ひ增加つゝある穀物の需要に鑑み原則要綱の決定を見たので引續き專門委員會に於て實行案を練ることとなつた、要綱は

一、耕地面積の擴大確保
一、收穫增加の技術的施設
一、資材確保

等の原則的要綱を決定したもので日本側に呼應し明年度を初年度として[illegible]ものであり十一月中には具體的計畫の全貌が明かにされるものと期待されてゐる

勸業、農工銀行の合併機運は濃化

【東京二十一日發同盟】金融新體制の確立に向ひ金融機構の再編成、金融機關の整理統合が重要課題とされてゐるが、多年懸案となつてゐる勸業銀行と農工銀行の合併を新體制の線に沿うて斷行すべきであるとの機運は最近著しく濃化し、近き將來に於いて合併の實現を見るものと豫想されるに至つた、即ち既存の神奈川、愛知、岡山、福岡及び兵庫各縣の五農工銀行は去る昭和十二年末より十二年に亘る勸業銀行との合併實施以來[illegible]これら農工銀行の合併實施は政府の方針に基き地方の實情に即して一元的に行はしめる意向を有して居り、更に殘存農工銀行も[illegible]とて勸銀へ合併することに決定してゐる

翼贊會の役員
發表は來週に持越し

【東京二十一日發】大政翼贊會の役員の人選に就いては近衞首相及び側近者は二十一日中にも顧問、總務、參與、常任總務の人選を決定發表する方針であつたが、顧問、相談役並びに五局長の人選に就いて最後的決定を見るに至らず、同日午後有馬伯、風見法相と法相官邸に於いて種々打合せを行つた結果一部は中に近衞首相と會見、首相の裁斷を仰ぐこととなり從つて人選發表は來週に持越されるに至つた

滿支國交回復近し
張滿洲國總理が示唆

【新京二十一日發同盟】滿洲國政府は南京國民政府に對し絶大なる期待をかけ終始協力を惜しまざる態度を持してゐるが、南京政府と日本政府との國交調整も近く實現を見るべく期待されるに至り、張總理は二十一日の記者會見に於て國交關係に言及し日支國交回復と共に滿支の正式國交回復も亦實現を豫想される旨を明かにしたが、右は滿支國交上一新段階の到來を示唆するものとして注目される

【新京二十一日發同盟】滿洲國政府に於ては綜合的な硫安生產を目指し朝鮮窒素、日本窒素等の諸會社を以て組織された滿洲化學工業の事業擴張を計畫中であつたが、右計畫は既に朝鮮に於て[illegible]を設立するとに決定、十月九日京城で創立總會を開催することとなつた

右組合を解散、新に朝鮮燐礦株式會社（資本金四百萬圓全額拂込）

小林同盟支局長
廿一日釋放さる

【シンガポール二十一日發同盟】去る八月四日英國官憲の爲め不法拘禁を受けたシンガポール同盟支局長小林三郎氏は二十一日午前十一時四十九分釋放された、同氏はシンガポール支局長として二十九日

【シンガポール二十一日發同盟】同盟通信社シンガポール支局長小林猪四郎氏は二十一日午前十一時四十九分の不法拘禁以來四十九日振りで自由の身となつたが同氏は語る

生活に拘はらず頗る元氣で「嬉しいことは疑ひない」と前提して次の如く語つた

何時になつたら不法監禁から釋放されるのかと思ひ切れぬ氣持で近頃では少々氣を腐らせてゐた所が二十一日午前十一時頃門外運動から戻ると突然看守が來て小林さん釋放ですよと云つて私に釋放の命狀を示しました、私は早速手廻りの品をまとめ看守長の自動車に送られて出所した譯です

獨機倫敦爆擊
住宅地帶に大火災

【ロンドン二十一日發同盟】獨空軍は二十一日早曉に至つて又復ロンドン上空に現はれ、英軍の探照火の裝置を潜つて市內の要所に爆彈を投下した、爆彈は先づ強烈な照明彈を投下してロンドン市を照らし出し、市の中心地帶に多數の爆彈を投下、このため同市の住宅地帶の各所に大火災が起り[illegible]

佛國戰線を行く 英佛軍の殘して行つたものを整理する獨軍【中西伯林本社特置員】

獨、伊、西樞軸强化
獨政府機關紙の報道

【ローマ二十日發本社特電】獨政府外交機關紙ナチオナーレ・ツアイトウング紙の報道によると目下訪獨中のスペイン內相スネル氏はリッベントロップ獨外相がイタリアから歸るのを待ち直に兩者の間に重要會談が行はれるもので茲に獨、伊、スペインを含む樞軸の强化が急速に展開するであらうと思へると報じてゐる

從來の行掛りを一擲して急速なる接近は疑ひなく、一方英國側としても各行掛りの合併は到底目的とする所ではあるが新經濟體制の大乘的見地に立つ總括的合併に對してはこれを拒否し難い情勢にあり、合併機運は既に熟しつゝありと云ふべく、從つて大藏當局が最後の一石を投ずれば[illegible]に至り今後の成行は注目される

スパイ行爲明瞭
英人に懲役八年の判決

【神戸二十一日發同盟】兵庫縣外事課では去る一月十七日神戸市山本通二ノ二英人ヴイ・ピータース（三）を軍事スパイの嫌疑で留置、神戸地方檢事局生島檢事、中島判事等が嚴重取調べ中であつたが軍事、經濟狀態各方面に亘るスパイ行爲が明かとなつたので二十日神戸地方裁判所で懲役八年（求刑十年）の判決言渡しを行つた、これは去る一月兵庫縣外事課で發十四年一月以後突然は神戸に寄港せず搜査も一時中止の已むなき狀態になりその間有力スパイが神戸に潜入の情報を入手し待機中同十四年四月に至り上海經由で神戸に來た自稱するヴイ・ピータースが來神、前記居所で表面貿易商を裝ひ巧に各方面に接觸し海軍關係の機密を偵察して香港にある英國スパイ基地に通報、又昨年八月にはスパイ連絡の爲め香港に赴いた事實を發見し、更に日本經濟狀態の[illegible]

のところ英國系バターフイールド浩組の神戸、香港間の機密連絡を行つてゐる事實が判明、然も[illegible]

透雲光線裝置を獨機に裝備

【ニューヨーク二十日發同盟】ロンドンのPベルリン電がドイツ空軍省スポークスマンの發表として報ずる所に依れば、英本土襲擊の獨機は英國一流の惡天候を克服するため透雲光線とも云ふべき新光線裝置を備へてゐると云はれる、と

火災が起り燦爛い夜の空に物凄く火焰が立ち上つてゐる

雜品の公定價格

【東京二十一日發同盟】商工省では二十日價格形成中央委員會雜品部會を開催、玩具、人形、文房具、石鹼、障子紙等十四種類の公定價格を決定した

一、玩具 二、三割引下乃至九、一八價格據置、おみやげ品及び縫飾、喫茶店、料理店等の飾りテーブル裝等は製造禁止
一、人形 各種段階三十種類を三割程度引下げ
一、文房具 大體九・一八據置
一、石鹼 化粧石鹼はすべて一個

約一割高、業主等石鹼は從來三十五匁十錢だつたのは可なり安くなる、洗濯石鹼は四角型十箇形、三十匁の一個に限定賣出その標準は三分間で五厘十錢、土曜日は四十匁に割引き、取扱ひ時間は午後四時から同九時である

一、障子紙は從來の地方別價格を全國統一的に整理して大體一割乃至二分程度値下げ

直通無線電話開始
東京と瑞西ベルン間

【東京二十一日發同盟】東京・ベルン間の直通無線電話が來る二十五日から開始される――遞信省は歐洲戰爭の擴大すると共に各國との國際電話が杜絕するのは必至と見たので中立國のスイスと直通無線電話の連絡を交渉してゐたが去る七月同國郵便局との協定が成立し試驗テストも好成績なので、愈々業務を開始することになつた

昆明行營の兵力擴充に汲々

【香港二十一日發同盟】昆明來電によれば昆明行營は九月末日を以て滇越鐵道沿線の駐兵を增强し昆明行營の兵力を六ケ月延長する蔣介石の指揮下に統合し兵力擴充に汲々として居る

下請 券業者に協同融資

【東京特電】（二十一日發）最近起債市場の不振を反映し下請證券業者の融資市場の規模は甚大であり、證券引受會社協會所屬の證券七社は興銀其他の銀行シンヂケートに對し融資を要請中であつたが、引受會社の[illegible]

人事

▲下郷貫吉氏（日本纖維統制）　▲定期便二十二日高千穗丸にて內地へ
▲自崎寛司氏（住友本社經濟部長）　▲井岡日出雄氏（同技師）　廿二日高千穗丸にて歸阪

天無口

英米聯合艦隊と英米合作の太平洋共同防衛設備は血と言語と文化を同じうするものの聯合艦隊結成だとも言ひ得る▲いまのところ警戒がどの程度まで擴張してゐるかわからぬが多少の曲折はあつてもならぬ

事變國債へ御投資を
資本金壹千萬圓（全額拂込濟）
本社 東京市日本橋區兜町一丁目
山一證券株式會社
臺北支店
臺北市京町二丁目十一番地
電話臺北 二五一 二六一 六八〇 三〇八三

15-9-6A

萬有 ウロジール錠
諸細菌性疾患に對する治療園の確保
スルフアミンは諸尿路疾患、化膿性疾患に對する强力なる化學療法劑として使用せらるるに到りたるも治療分野が擴大するに從ひ道の卓効ある此種藥劑も漸くそれに付隨して起る副作用の問題が患者の苦痛となり醫家の臨牀上の支障物ともなつて現はれて來たのである
ウロジールは此點に鑑みて完成されたる純粹スルフアミンの混合劑にしてスルフオンアミドの治療的效果を遺憾なく發揮せしめ而も爾他作用の除去を期したる一新化學療法劑なり。
包裝 一〇錠 一〇〇錠 五〇〇錠
萬有製藥株式會社
東京市日本橋區本町二丁目七番地

新化學療法劑
【適應症】
齒槽膿漏
瘭・疔
丹毒
膀胱炎
敗血症
蓄膿症
クルーブ性肺炎

急性・慢性 尿路疾患
扁桃腺炎・中耳炎
其他 諸化膿性疾患
に對する……

社説　新體制と臺灣志願兵制度
皇民化上よりも考慮を要す

一、

英米支配の世界史を改訂すべき雄大なる使命をもつ昭和維新の大業は、大政翼贊運動の名の下に力強く發足せんとしてゐる。本運動の目的とするところは、近衛首相談話の表明に依れば［illegible］

二

臺灣に於ける政府當局の諸政策の具體化に六百万島民各自の生活の［illegible］

三

た志願兵制度は、昭和十三年朝鮮に實施された［illegible］

大増税を行つたが意に任せぬ生産力
豫算から觀た米國防

かくの如く米國の國防豫算は總計百十億ドルを突破してゐる、この未曾有の尨大豫算を賄ふには先づ大増税政策の採用が必至で、果然米政府は國策の自國復入と同時に直ちに國防税新設、［illegible］國防公債發行の方針を決定したのである。新國防税は五年間に五十億を目標とし、第一年度分は十億七百萬ドルである。特別國防公債は、現行發行限度四百五十億ドルを四百九十億に引上げる事に決定した。これは現在の發行額が既に四百二十七億八千七百萬ドルに達してゐる關係から起債限度の緩和が要求された結果である

しかしながら、豫算成立を以て直ちに米國の國防豫算に安全感を與へるわけには行かぬ、百億ドル以上の尨大な豫算もその實行に際して幾多の難關、障碍が控へてゐることを見逃すことは出來ない

る陸海軍省發表の軍需關係契約高を表示すると（單位千ドル）

飛行機	一四、六〇四
被服及食糧品	一元、五四
戰車	一一、一〇〇
自動車、トラック	六、一二
大砲	六、三元
機關銃	一、四〇
小銃	二、八五
消火器具	九、三五
彈藥	六六、一〇三
艦艇	八三、六八六
工事費	二八、三三
其他	三一、五〇

以上總額十二億五千萬ドル［illegible］んでゐるが右のうち［illegible］

十億ドル以上、之に反して陸軍は僅々二億ドルに過ぎないのである從つて米國軍兵力の強化は計畫者の机上計算の如く速かに實現し得ぬ惱みが深刻であり［illegible］

たゞ米國の飛行機生産能力は世評の如く、またモーゲンソー財務長官の與論説の如く強大なものでは決してないのである、今その一例として本年八月中の生産高を［illegible］

しかし、米國の現狀は、悉く近づきつゝある大統領選舉戰を目安として逆轉してゐるのだから、右に述べた工業再組織をはじめ諸々の懸案はいづれも選舉後に持ち越されることであらう

香港の近況報告（中）
街に拾ふ明暗二題

風光明眉の良港

香港は百年前、阿片戰爭の結果清國は不純な貪欲から英國の手に［illegible］入つた島である。［illegible］

九龍半島の間の水道が香港の港で、世界各國の巨船を不斷に吞吐し、又常に多數の船舶が四六時中碇泊してゐる。これは香港島は［illegible］じめ多數の島に抱かれて、懐ろ深く港湾の水を湛へた天然の良港で［illegible］ソンコンと呼ばれるやうになつたと云はれてゐる。

紺が島々の間を縫ひ香港水道に差かかると人々の眼前に香港島の全容が展けてくる。［illegible］歐ヨーロッパ風の住宅で埋められ［illegible］

英國策動の本據

香港の街は九龍市と向ひ合つた海沿ひに、紐のやうに細長く伸びてゐる。［illegible］

快適な山の生活

香港はかなり暑い。［illegible］

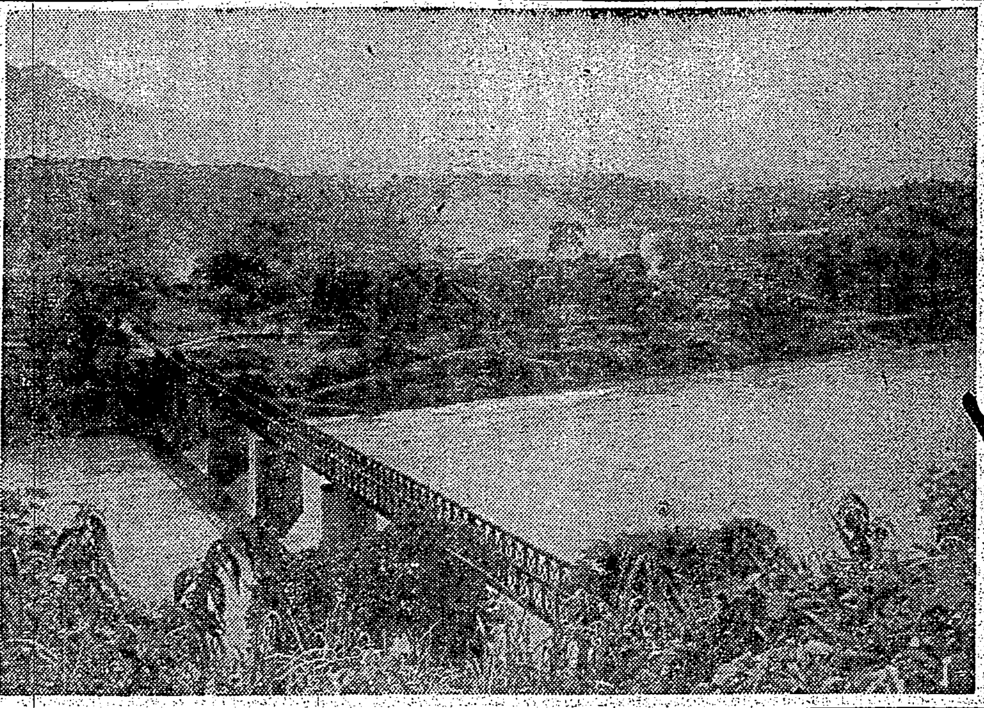

東亞共榮圏を巡る「佛印」【ハノイ特電】遠く源を雲南省に發して東京灣に注ぐソンカイ河（紅い河の意）はその名の如く紅殻を解いたやうな紅色をしてゐる、現在のトンキン平野はソンカイ河に依つて流出された泥土が堆積して出來た沃野である、東亞共榮圏の一翼として立上つた佛印のこの東京平野とソンカイ河及びこの河に沿つて雲南に通じる滇越鐵道は最も注目すべきものであらう（寫眞は河内近郊ソンカイ河に架設の［illegible］）

豫算節約とインフレ抑壓

本年度一般會計豫算の節約を通じて總計六億四千萬圓を節約することに決定した。節約額は本年度總豫算の五・六％に當り、昨年度の節約二・五％、金額二億一千萬圓に比較して相當思ひ切つた節約と稱し得る。［illegible］

インフレと物價の騰貴は格局生產部門にまでメスを入れなければ解決はできないが、この部門は今［illegible］

英下院秘密會【ロンドン十九日發本社特電】英下院は十九日秘密會を開催、ロンドン空襲の影響殊に軍需機關の運用に就き討議を行つた、同この日上院は休會であった

ドラミンで病氣の根を切れ

病源療養藥 ドラミン

一日たつた一球內服　眞の健康建設に！

一時押へでない、病源となる體內毒素と老廢物を除き新陳代謝を旺盛にし、體全般の組織を改善强化して身體を强壯に導きつゝ潜伏病菌を逐次に殺菌する力がある

病氣の根本原因とは何か

ドラミンの原因治療的特殊强力作用

毒素の中和排泄作用による食慾の增進作用

●ドラミン［illegible］

●藥價　十四日分金五四、三十日分金十四、六十五日分金二十圓

病氣で苦しんで居られる臺灣在住の皆樣へ、新藥が此の度移入許可と成りました　廣く普及の爲地方販賣店募集

鹿兒島貴仙堂　ドラミン臺灣總配給所　臺北市大和町三丁目一番地　君棠圭山　電話七六二一番

廿二日より五日間　新體制查定値段發表會　銘仙、セル、ネル　在庫品一掃大廉賣　絹布半額品豊富

「目の魂」張物湯のし器　定價廿二圓より　定價九圓七十錢

◇貸衣裳部御利用下さい

つはりあ藥り　㐧藤井呉服店

▲內科▼　吉田醫院　內科　臺北市築地町一ノ五　電話（［illegible］）

株式名義書換停止公告　［illegible］　新竹州自動車運輸會社

內科　小兒科　醫學博士　南風原朝保　南風原醫院　臺北市見玉町二丁目　電話四六六七番

青年團に竹腰の國防服

第二次鑿岩工養成所生徒募集
一、募集人員　五十名
一、資格　小公學校卒業者若シクハ之ト同等以上ノ學力ヲ有シ體重五十瓩以上身體强壯、滿廿五歲未滿將來鑿岩機ヲ操縱シ坑道掘鑿ヲナス優秀ナル熟練工タラントスル意志ノ堅固ナルモノ
一、修業年限　一ケ年ナルモ第一次入所生徒ト同時ニ限リ特ニ六ケ月
一、申込期限　昭和十五年十月五日
一、入學期日　昭和十五年十月十五日
一、特典　全員寄宿舍ニ收容、食費支給、外ニ一日七拾錢手當支給、制服作業服支給、就職保證
定員超過ノ場合ハ詮衡ノ上採否決定ス、詮衡ニ關シテハ本人ニ通知ス、諸規則ハ從前通リ、詳細ハ郵券三錢封入照會セラレ度
日本鑛業株式會社金瓜石鑛山鑿岩工養成所　臺北州基隆郡瑞芳街金瓜石鑛山事務所內

秋口には過食から胃病を誘發し易い

秋口になつて、今迄衰へてゐた食慾が急に進んでくると、自然過食に陷つて胃をこわし、次の樣な症狀を訴へます。

食後に胸やけがする…胃部にもたれ感があり重苦しい…酸つぱい生水が口中へこみ上げる…空腹時に胃が痛む…

右の症狀は胃酸過多の證據で、こんな場合最新の治療劑ノルモザン錠の服用が好適です。

胃液分泌の調整が肝腎

胃酸過多症の治療條件として胃酸の吸收、胃壁の被覆保護等が擧げられますが、最も肝腎なのは亢まつた胃液分泌の抑制で、この作用によつてはじめて原因的の治療効果が得られます。ノルモザン錠（主成分は珪酸アルミニウム）は右の諸作用を營んで諸種の不快症狀を消退し、原因的の治療効果を奏します。

効能
胃酸過多、胃潰瘍、噯氣、胸やけ、生水、溜飮、胃痛、胃カタル、便秘、宿醉…に

胃酸過多・胃潰瘍に

ノルモザン錠

【價格】二十日分（八十錢）七十日分（二圓）百六十日分（三圓）二百分（五圓）各地藥店にあり。

武田發賣

《小粒ノルモザンもあり》

發賣元 大阪市道修町 武田長兵衛商店・關東代理店 東京 小西新兵衛商店

40(1)1819

民間經濟新體制案

經濟聯盟でも全面的に承認

【東京特電】鐵鋼、石炭、電氣、海運、造船、セメントの六基礎産業の代表者によつて組織された重要産業統制團體懇談會は先般公益を本位とする民間經濟新體制案を決定發表したが、わが國における全重要産業の綜合團體である經濟聯盟も同懇談會案に賛意を表するに至つた、すなはち日本經濟聯盟では十九日丸ノ内工業俱樂部において常務理事會を開催

郷會長をはじめ結城豊太郎、井坂孝、南條金雄、三好重道、八田嘉明、大久保利賢、大谷登、青木鎌太郎、片岡安、有吉忠一の各常務理事ならびに高島理事など出席

經濟新體制に關する重要産業統制團體懇談會案を中心として種々意見を交換した結果、同案の四基本原則すなはち

（イ）公益本位の原則に立ち官民一體となつて經濟國策の樹立遂行にあたる體制を整へること

（ロ）生産、配給、消費を一貫的に組織化し上意下達、下意上達

營利万能の弊を除くこと

（ハ）各企業をして國家的立場よりする生産增強に當らしめる事

（ニ）政府は民間團體をしてその創意と責任の下に産業計畫の實行に當らしめること

については一、二の字句訂正を除いて全部異議なく賛成、つぎに經濟新體制の具體的樹立については其の實際的運用の觀點からなほ廣く各業者の意見交換を行ふ必要があり、また官廳方面ともよく話合ひすることも必要なので、各民間團體および官廳方面と密接な連絡をとりつつさらに案を練つて行くことになつた、しかしてこの民間團體および官廳との話合ひの方法は郷會長に一任し、修正案が決定したのちこれを政府に提示することになつた

新體制と金融界

經營も新理念の下に

臺銀理事山本健治氏談

臺銀理事山本健治氏は十九日滿臺同氏は成田理事と共に臺北重役室常駐となることになつた、二十一日内地近情其他につき次の如く語つた

新體制の確立を前にして内地の一般人心は最近非常に張り切つて來てゐる、唇のみでなく凡て生活樣式の上や實踐に現はれて來つつある、非常によいことだ、新體制が如何なるものであるかはまだ全貌を明らかにしない、しかし今や全國民が、現下の内外情勢に照らし政治も經濟も文化生活も有限一現狀維持ではいかぬといふことは皆が自覺して來た、新體制については プリンシプルが先に立つてゐるのでなく、現實な事態がグングン國民を引ずつてゐると言へるのでもよい、…

遲れてゐると指摘されて居たが最近目覺しく動き出し、新經濟體制確立への一翼として、舊來の利潤追究主義を捨て國策順應の公的性格を多分に盛つて新らしき機構と經營に乘出さうとしてゐる、全國金融協議會の結成もその第一歩だ、尙ほ最近金融界の引締りを言ふ者があるが、之は新體制を前に續々見てゐる商業機構の變革に基くもので資材の關係やら貿易情勢にも因るためだらう、然し金利は政府の方針により變化はない一兎に角今後は銀行も會社も新らしき理念の下に機構を整へ經營に就ても舊態を追ふことは許されなくなるだらうと思ふ

臺南州農會の藥、加工品斡旋

一期米移出高

二百七十五萬袋

臺灣硝子會社認可

社長は赤司初太郎氏

農村信組運轉資金

總額六億二千萬圓

日本絹の强敵

ナイロンの商品價值

東京火災支店と東洋產業

蠶糸業機構統制

外地向重要肥料も

日本肥料が直賣と決す

買上米五百餘萬袋

創業六十年十億達成の安田生命

金屬物價の專門委員會

内外商況（二十一日）

株式　新東株俄然反撥

北濱展望

財界株界

東京市中コール

島内現株相場

“產業報國”運動

勞資協調の國民組織化により

新たに踏出す巨步

（上）

產業勞働界の新體制ともいふべき「產業報國運動」は近く中央機構の整備をまち國民組織の强力な組織として戰時日本を背負ふ產業界に逞しい進軍をすることになつた、以下產報の現狀及び今後をみよう

急激なその成長

現在產報運動の組織は厚生省の直接指導下にある中央聯盟を中心にして、工場のない奈良縣を除いた全國各府縣に、各地方長官を會長とする地方聯合會が設けられ、その下に工場や事業場を一單位として、一つの報國會が結成されてゐるが（小工場は數ケ所をもつて一報國會を結成）報國會はその工場なり事業場なりの勞務者達を會員として成り立つてゐる譯で、これら各報國會は、各府縣の聯合會に統轄され、勞務協調の線に沿つてたびに懇談會を開いて手を握り合ひ、生產能率の向上、勞務者の福利增進、報國精神の徹底等を期し、生產擴充の國策に參加してゐる、厚生省の六月末現在の調査によると、報國會の數は全國で三萬八千餘、會員は三百八十萬餘を算へ、その後も日に月に增加の一途を辿り、ほぼ全國の工場や事業場の全勞働者を全部抱合してしまふまでに發展し、昭和十三年七月元内相の河原田稼吉氏が肝煎りで「產報聯」を結成、昭和十四年には政府が指導權をとるやうになつたが、それから僅二年足らずでこのやうに驚異的な組織振りを示してゐるのである、產報運動への參加こそ新產業人の基本的な任務であるといふ各自の自覺があればこそ產報組織（地方組織）は世人の豫想以上に急速に擴大して、今は押しも押されもせぬ大組織を持つやうになつたのである、ことに最近新體制運動が燃え上つて政治、經濟、文化その他凡ゆる部門が、この新體制の傘下に集中し再編成されてゆく場合、この產報運動はその强力な一環として息吹き益々重要な使命を負ふに違ひない

組織の再確立へ

だがこの產業運動は擧國一致といふ國民總力體制の立場から勞資一體即ち勞資兩方面の協調といつた點に立脚し、先づ事變以來の時代の流れに喘ぐ勞働諸團體の解消の徵候と產業人各自の自覺から出發したため、中央機構よりも地方組織の方が一足先きに充實してしまつた、產報組織をピラミッドに例へれば、頂點に近い中央機構より底邊に近い下部組織（地方組…

各方面に意見對立

クスリはホシ　ミクロ一ゼ　一家に一函　常備・衞生　食慾増進・便通・榮養　酵母劑に勝る！　一ケ月分一圓五〇錢　全國藥店にあり

地球鏡　人人必備　萬人油　主治各症

新生活の指導雜誌　婦女界　十月号の特輯　秋のスタイル選集　吉岡彌生女史推選　精動本部贊澤全廢委員　七・七禁令で華美な洋装は銃後女性の恥辱となつた。堅實で清楚なスタイルにこそ本當の美がある。自肅の秋にぜひ着て頂きたい洋裝集！新生活に根ざした健康的で淸純な性格の誕生！　内容一部　洋裝の新体制を語る　新しい生活　愛の季節…平林英子　再生毛絲のスタイル　更生服の　六十錢　婦女界社

ゴム靴　燒附修繕　製作販賣

東京高等師範學校訓導　高木佐加枝著　正しい考へ方・解き方　新算術學習書　尋常第五學年用・下卷　尋常第六學年用・下卷　來年度より實施せらるゝ國民學校の指導精神によつて　◎教科書全問題の正しい考へ方解方模範解答　◎實力養成練習問題三、〇〇〇題集錄　以て兒童の實力向上を目ざして作られてあります。　推奬　實力向上の書　東京成蹊學園訓導　香取良範　高木佐加枝氏著「新算術學習書」は教科書問題を再錄し、その正しい考へ方解き方、答案を懇切平易明快に記述してある。又練習問題を程度に從ひ三段階に分ち豐富に收集してある。兒童が本書により學習すれば實力向上に資する事實に大なるものがあらう。又敎師保護者の指導用としても好適の書である。　愛兒の自學自習用として、敎師保護者の指導用として適してゐます。御檢討下さい。　菊判三六〇頁　定價各六十錢　只今發賣中（但し第六學年下卷は十月中旬發賣豫定）　東京・神田・一ツ橋　小學館發行　振替東京四五一〇七番　書店又は國定教科書販賣店にあり

血液を淨化し病毒菌を排除する　獨逸ベルツ博士處方　ベルツ丸　動脈硬化症高血壓　頭重耳鳴便秘の人　吹出物ニキビの人　リウマチ不眠の人　病毒胎毒に惱む人　神經衰弱氣味の人　遺傳や腦病毒の人　血液に毒素ある人　本舖　鈴木日本製藥社

愛の書簡　文學士　近藤經一著

債券・實株　富榮證券時報　債券賣買値段表　富榮證券株式會社

牡丹崩れず (202)

(第六部) 竹田敏彦作 岩田專太郎畫

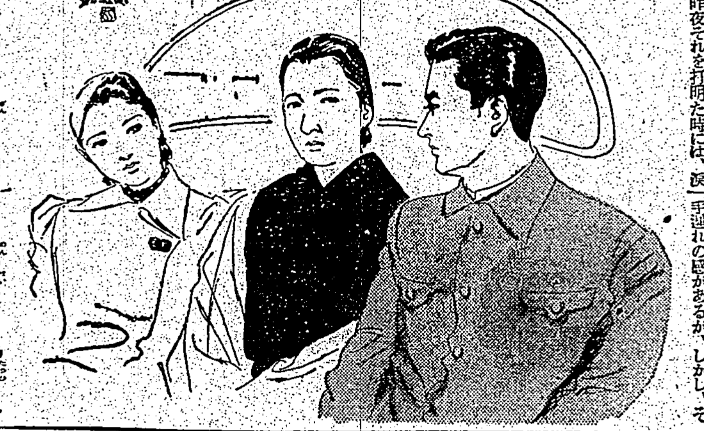

その前夜 (二)

「あら、ほんとですか、お母さん……」

睦子が頷いて訊ねた。

「大木閣下から、すべて承つてをりました。あの紹介状を拜見した時から、私は、私達の代りに石黒さんを、良人の許へ送つてくださつた閣下のお心に泣いてゐましたですから、あれから二年間、石黒さんの御消息が絶えてゐましても私は、良人の仕事の關係だと、心の中でよく判つてゐました」

「あら、私あんなに心配してゐましたのに、そんなこと、お母さんたら、私に一言も……」

睦子は咎めるやうに母を見たが

「それは致し方がありません。お父さんの惡名も、音信不通も、みんな大事なお仕事のためで、私事ではありませんもの。たとへ親子でも打明ける譯にはゆきません」

「さうです……揚大人ほどの豪傑も、昨夜それを打明た時には、涙を含んで東の方へ、暫次頭を垂れてゐられました。恐らく、小母さんの御苦勞に對する、心からの感謝に違ひありません……實は、最初の電報にあつたやうに、豫定の二十五日にお着きになれば、大人は是非驛まで出迎へると仰有つてまるで、いつもの人と違つて子供のやうに燥いでゐられたのですが何しろ、今日は明日の祝典を控へて、大人の體は二つあつても足りない忙しさなのです。今夜も八時までは、お歸りになれないだらうと思ひます」

「濟みません……實は、二十日に出發の豫定だつたのが、急に、思ひもかけない差支へが起きまして……そのために四日も延びまして……」

邦子が言ふと、石黒は、

「何かお出際に、病院の方からでも故障が……」

気遣はしげに訊ねた。

「いいえ、院長様も、私のお話をお聞きになると、それは、我が事のやうに喜んでくださつて、一日も早くいらつしやい。さういふ譯なら非常にもお喜びでせうから、その節は、伯父も詫びてゐたと、こちらも安心してゐるから、思ふ存分働くやうに傳へてくれ、との御傳言でございました」

「伯父も、相變らず、元氣ですか」

「はア、病院も、ますく御繁昌で……」

邦子は言つたが、

「實は、石黒さん……出發前の差支へと申しますのは、牧山さんに關することですよ」

「牧山……牧山は、一體何うしてゐます。仲よくやつてゐるんですか」

石黒はちらと睦子を見たが、邦子は、

「あの人も支那へ來ていらつしやる筈でございますよ」

「支那へ……支那は何の方面ですか」

石黒は眼を瞠らせた。

「南京へいらつしやるといふお手紙でしたが、それきり何のおたよりもありませんの」

「南京へ……」

「それもあなたを訪ねていらしつた筈ですが、お會ひにはなりませんでしたか」

「會ひませんよ」

車はいつか郊外の道を突つ切つて、中山北路の鋪装路に入つて、

「あれは昨年の秋も暮れでした。睦子が途中で、偶然お會ひしましてね……」

かういつて邦子は、睦子に代りその夜の話を、石黒に傳へた。

「へえ、それぢや、僕の身を案じて、牧山は支那まで來てゐるのですか」

石黒は、友の友情に、思はず眼を潤ませたが、その時、車がぱたりと止つて、

「おや、着きましたよ」

石黒は我に返つて、二人を顧みた。

車は南京ホテルの玄關へ着いてゐた。

學藝

花形作家論 (六)

薔薇人

風雲兒尾崎士郎

尾崎士郎を花形作家と呼ぶのは武田麟太郎をさう稱するより更に手遲れの感があるが、しかし、そある時は佛鬼の前に肌脱ぎとなつて酒をあふるかと思へば、ある時は催促の記者たちの包圍に佗凡に對する以上に苦しんだり、正に端倪すべからざる姿態を示す。現在は、ほぼ大家としての貫禄を示しつつあるが、彼自身の言葉に從へば、いつまた窮餘を來して脂肪に沈淪して窮死するとしても後悔するところなし、ださうであるが尾崎は、平凡安易な生活よりもさう云ふ窮餘をむしろ好むらしい。その意味では、若い時から貪ぼりの生活を味はつて來たと云ふべきか、それともさう云ふ生活史がさう云ふ生活觀を與へたと云ふべきか。

しかし、尾崎の中にある最も深い藝術要素は、東洋詩時人であるから、彼の希望は本音とみとめなければなるまい。だから、その東洋詩人の部分に觸れ合ふ題材とつくんだ時の尾崎は、いつも作品に成功するのである。その代表的作品が「人生劇場」にあるのは云ふまでもなく、「人生劇場」を書いてゐる時の尾崎はまるで酔つた人のごとくであつたと云つても過言ではない。

從來支那を渡ること三氏、遂に「成思斯汗」を書く心算にまで達し、過去に於て菊文社などに席を占いた經歴は別としても、時局に對する認識はあるひは作家中第一人者かも知れぬ。と傳へるところによれば近々なんらかの具體的運動を起さうであるが風雲兒としてはまことに然かも知れないと思はせる。それがどのやうなものかは未知であるけれども騒ぎを起して脂の乗りきつた尾崎は、まさか無成算に終るまいと一ぶのではあるまい。

彼は元來人好きで、交友の範圍の廣さは驚くべきものがある。一時年齒狀の稅飲など下手な政治家など隠時立ちをしても追つつかないほどだつたさうで異様的運動をしても失敗しても努力ではないにしても、文藝者階級の稀さに對する心配はないかも知れない。そこに今後の尾崎に對して興味がある。期待も依存するわけである。

文化宣傳の新體制を樹立

國際文化振興會が

【東京十九日發同盟】國際情勢の目眩しい變轉に伴ひ國際宣傳は益々重要となつて來たが、民間にあつて我が文化宣傳の先鋒を承はてゐる國際文化振興會では國策の線に沿つて宣傳の地域、方法、内容等に再檢討を加へ、文化宣傳の新體制確立に第一歩を踏み出した、此の新體制の要點は

一、中南米近東方面宣傳の重視
二、文化宣傳に依る貿易の促進
三、對支宣傳强化

の三點で、既に着々左の如き具體策が實行されてゐる

中南米近東方面宣傳の重視

歐洲大戰勃發と共に宣傳の主力を中南米近東方面に注ぐ事に方針を轉換した結果、各國からの照會や紹介等の受信數がヨーロッパ方面に一〇パーセント減、アメリカ方面は四〇パーセント減と昨年より減退したにもかかはらず、東洋方面で四〇パーセント増、中南米方面では一〇パーセント増と飛躍通り東洋、中南米の關心をたかめるのに成功してゐるが、此の際愛國的立場を離れ積極的に働きかける事になり、先づ中南米派遣員候補(ブエノスアイレス)小林(リオ・デジャネイロ)早坂(リマ)の三氏に留學命令を發し、早坂氏は既に八月に出發、極葉、小林氏は十月ブラジル丸で出發するが、三氏を中心に中南米方面の實際に即した文化宣傳を檢討すると共に、此の三氏を支那、滿洲に派遣視察させ、東亞新秩序の意義を中南米に認識せしめる便宜を圖る事になつた

文化宣傳に依る貿易促進

世界各國で開かれる日本品の見本市、展示會等に日本の高度文化を示す繪畫、寫眞、工藝品等を積極的に展示、日本商品の高度文化を紹介して日本品進出を援け既に本年度に於ては泰國盤谷法務商品陳列會、濠洲、シドニー市及びメルボン市の日本商品展覽會に出品好成績を擧げたが、日本、エジプト見本市が交換展覽會に於て繪畫の作品を贈つたところ、其の材料のクレヨンが好評だつたので、エジプトから大量の注文を申込んで來た例もある、またメキシコ、アルゼンチン、スペイン等諸國新使節團來朝に際しては種々便宜を圖つて聯繋をつける等貿易的活躍をしてゐる

對支宣傳への參加

支那派遣軍報道部と緊密な連絡のもとに宣撫工作に必要なものをどんどん作製送付してゐるが北支方面への吹奏樂譜、合唱樂譜送付中支で行はれてゐる野外移動寫眞の使用として伸びゆく日本の諸相を寫した寫眞送付更に在日華僑の生活、興亞序曲、維新政府要人訪日記錄、遊日影片、現代日本等の映畫を製作、幻燈版現代日本等數百と共に現地で宣撫工作に活躍されてゐる

批評と紹介

◆宿命(原百代譯) 美貌と名聲に恵まれ後見人となつたボヴが、ポオルといふ娘と戀愛に陷いつた時、現はれた隣人ピエールの奮鬪に惡が破れて途に死ぬ。それを繞つてピエールの苦悶と母親エリザベスの押へられたボヴへの愛情と苦悶と人それぞれの宿命に生き且つ死する宿命を描いたフランソア・モオリアックの小説(四六判紙裝二五一頁定價一・五〇東京市小石川區大塚坂下町昭森社)

科學

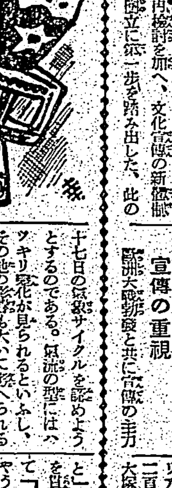

二十七日の氣象週期

太陽自轉と地上生活の關係發見

アメリカの氣象學者ヘルム・クレイトン氏はスミソニアン協會を通じて、氣象週期の發見に關し最近公表するところがあつた。すなはち太陽の活動と地球上の氣象との間に相關關係を認めようとする研究で、過去の觀測研究から見ても、黑點と地上の天候との關係は十分ある筈だから、今後の研究一つで面白い成果が得られるだらうが、氏はすでに黑點が十一年毎に循環することと、その期間内に起る氣象變化についで相當まとまつた研究を公にしてゐる。たとへば、太陽表面の黑點は一樣に分布してゐるわけではなく二十七日の週期を以て自轉するにつれて、集中的な部分が規則正しく地上に向けて何らかの影響を與へることは當然想像されるが、クレイトン氏はここにも二十七日の氣象サイクルを認めようとするものである。氣流の型にはハツキリ變化が見られるといふし、その他の影響も大いに考へられるが、氣象に對する太陽自轉週期の影響そのものは非常に複雜で、これが實際の天氣豫報に應用されるまでには、更に詳しい研究を必要とするものといはれてゐる。

【註】太陽の自轉週期は赤道附近で約二十五日であるが、地球も公轉してゐるので、地球上からみた結果は二日ほど殖して、約二十七日となつてゐる。天候への影響は從つて、週期を二十七日として考へるのである。アマチュアは共へん誤解のないやうに願ふ。

躍起になつた米科學界

政府鞭撻を決議

アメリカ科學振興協會の學者達のボストン・ケンブリッヂ支部ではドイツ製品の不買運動をボイコットを決議し、アメリカの平和維持と世界の平和回復を目的とするあらゆる合理的プログラムの實行を要望する等、積極的な動きをみせてゐたが、最近に至つて政府に對し「西半球防衛のために必要なる一切の手段をとるべき」と強調し、たとへばこの目的を達成するに最も効果的な方法として「聯合國」に積極的援助をなすやう要望するところがあつた。

右の宣言は公に印刷で發表され、前米國藝術協會理事長ウオルタ・キャノン博士、マサチユセッツ工業大學總長カール・コムプトン博士等、錚々たる同交部關係の學者三十名が署名してゐる。しかしこの宣言は「いかなる代價を拂つても平和を獲得しようとする政策の宣言ではなくて、平和をよきものとする爲の方策に基礎をおくものだ」と斷つてゐることなどは大いにヤンキー式を發揮してゐる。

雜誌紹介

▲音樂新潮(九月號) ゲエテと音樂(上)(ロマン・ローラン)文學者の見た音樂(中山晉三)主題と作曲(園部三郎)ブラームスの管弦樂曲(二)(門馬直衛)マスネーをめぐる女たち(菅原壽夫)パパヘーマンを語るグリンハープその他レコード紹介(〇・五〇東京市京橋區銀座三丁目十二番地音樂新潮社發行所)

痩せ衰ろへた病體でも 血色よく肥り

精性力が強く丈夫になる

昔から目によく老衰を防ぎ、肺ろくまくの妙薬として誰知らぬ者もない稀有名な八目鰻の有効滋養分を全部抽出し服みよい小球にカプセル劑につめたのが各方面で愛用されてゐる強壯新劑「やつめホルゲン」です。のむだけ血となり肉となり精力の源となる本劑を服み始めると今まで痩せて困た病弱者が忽ち艶々した血色になりメキメキと太り出し、元氣が強く、若々しい老人も驚しい程精力の旺盛に驚き、産後のよわりなどグングン回復し僅かの日數で丈夫に肥立つてしまひますから、疑い方は是非御試し下さい

禮狀續々

臺灣高雄市の旭公學校では本劑を服ませた結果虛弱兒童が吃驚する程の健康兒になつた。臺灣家山下海藏氏は病弱と早老を見事克服一ケ月で二貫も肥り性的にすつかり若返つた。その他肺ろくまくが全快したとか腺病質貧血が治り丈夫になつたなど内外各地の服用者から續々感激的な禮狀が續々本舗に殺到して居ります。

一〇五球入 金三圓

三〇〇球 八圓、得用 廿五圓

ほかに試用として半月分四十五球入り一圓五十錢、大得用五十圓とございます。御一報次第代金引換で急送いたします。尙ほ前金注文は藥價だけ送金あれ。送料本舗負擔で送ります

試藥二日分 無代送呈

ありふれた肝油や栄養劑と斷然ちがふキキメ及び服み良さを實驗して頂くため試藥二日分に說明書を添へどなたにも發呈します。病弱な方は今すぐハガキに新聞名を記入し本部へお申込み下さい。御自分の御氏名住所は楷書で明記の事

新發賣 やつめホルゲンの靈效!!

發賣元 東京市四谷區新宿二丁目四十九番地 やつめホルゲン本舗 振替東京一一三七七番

科學の進歩で粉化粧の仕方が一變!

クリームを其まゝつけるのは時代後れ

從來の粉化粧はなぜ美しく出來ぬか?

お化粧前には必ず丁寧に洗顏しなければなりませんが、洗顏後や入浴後等には皮膚組織が弛み、皮脂腺や汗腺が開いて皮膚が內側からモノを押し出す様な狀態になつてゐます。この儘の皮膚にスグお化粧するから白粉が美しくつかず、お化粧もスグ崩れるのです。

科學の力で粉化粧が必ず美しく出來る!

かういふ時にお顏に明色アストリンゼンといふ科學的新强力化粧水を擦擦つけますとその强力な科學的作用で弛んだ皮膚組織を忽ちひきしめ、皮膚が內側からモノを吸ひこむ様な狀態に整ひます。ですからこの上に下地のクリームをひいて粉白粉をつけますと白粉がイヤでも美しく附きますし、お化粧も決して崩れません。

▲尙ほ下地のクリームにもアストリンゼンを一二滴まぜてつけると一層良い結果が得られます。

ホンの數滴で お化粧の美しさも保ちもマルで違ふ

粉化粧にアストリンゼンは世界的常識!

複合粒子で ズバ抜て美しく附く粉白粉

三重作用の最高級粉白粉!

(1) 複合粒子でズバ抜けて美しく附く!

明色粉白粉は充分に細い白粉の粒子に更に微妙な特殊成分を加へて複合粒子といふ一種特別の微妙な精巧な狀態に化成してありますから普通の粉白粉とは比較にならぬ程美しく附きます。

(2) 時間がたつ程一層美しさを增す!

明色粉白粉をつけますと複合粒子の科學的成分が忽ち皮膚に作用して皮膚が白粉の最もつき易い狀態になり、複合粒子の作用と相俟つてマルでキチからの美しさに附き而も時間がたつ程一層美しさを增します。

(3) 美容粒子の作用!

明色粉白粉には貴重な美容粒子が最も科學的に精巧に配合されてありますからこの粉白粉でお化粧するとキメまで目に見えて美しくなります。

この最高級品が普通品なみのお値段で!

二円以上の舶來高級品と御比較下さい!

明色粉白粉は公定價格各色四十五錢と ひのい舶來高級品以上の品質ですがその品質にお使になればスグ判ります(新發賣色七種あり)

明色アストリンゼン 明色粉白粉

公定價格 六十錢

N.2-23

扁桃腺炎

二個のズルフオン アミド基を有する 高分子化學療法劑

苛惡を避くる爲めの會話の禁止、食慾を有し乍ら嚥下困難による節食などの不自由さに、高熱、惡感の續發を加へ、扁桃腺炎は殊に不快なものであるが、更に注意すべきは、その病原たる溶血性連鎖狀球菌は、常に全身的に増惡し、重篤なる敗血症へ移行せんとする態勢にあることである。

今日世界的に賞讃されるズルフオンアミドは、本來葡萄狀、連鎖狀球菌に抵抗する作用であるが、就中二個のズルフオンアミド基を有するアルバジルは、連鎖狀球菌に對して好適無二の療法劑なりと稱せられる。その俊敏、的確なる作用は、數日にして扁桃腺の諸症を消退せしめ、重篤なる全身症狀への移行を未然に防ぐものである。

アルバジル錠

(内地價格 廿錠 四円・百錠 十七円)

中耳炎

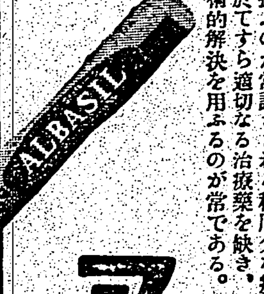

多くの中耳炎が慢性に移行し、重篤なる症狀を呈し易いのは、發病初期に於ける症狀を輕視する結果である。而も至ての專門醫家は、如何なる輕症も最初から重篤疾患として取扱ふのが常識とされる程厄介な疾患で、而もその初期に於てすら適切なる治療藥を缺き、慢性にありては殆ど手術的解決を用ふるのが常である。

然るに近代化學療の飛躍と稱讃されるズルフオンアミド劑、殊に二個のズルフオンアミド基を有するアルバジルが、耳科的方面に應用範圍が擴大されるに及んで、中耳炎の療法は劃期的な進歩を見るに至つた。卽ち難症のものすら手術を要せず、單に內服するだけで膿汁の停止、解熱、疼痛の緩解等治療經過の驚くべき短縮に成功せしめ、中耳炎に確信ある療法を樹立するに至つた。

アルバジル錠

(内地價格 廿錠 四円・百錠 十七円)

歯槽膿瘍

二個のズルフオン アミド基を有する 高分子化學療法劑

歯疾患に發する疼痛は、その激烈さに堪へざるが爲めに、手近かな鎭痛劑を以て一時を糊塗することが常習化される。歯根は其の都度化膿菌の繁殖に好適な環境となつて漸次に増惡し、屡々痛苦に見舞はれる。

アルバジルは、化膿菌に對し、全世界的な賞讃を博せるズルフオンアミド劑の高分子化學療法劑で、諸權威者によつて推奬される如く、歯根に存する病原菌へ直接に消毒力を發揮するので、不快なる口臭を去り、頰部の腫を解き、症狀の進行を止め、激烈なる疼痛を極めて短期間に消退せしめる。かくして歯根炎症に起因する諸種の疾患治療は、消極的より積極的なアルバジル療法が推奬せられ盛んに應用されつゝある。

アルバジル錠

(内地價格 廿錠 四円・百錠 十七円)

婦人病

其他の適應症 急性 慢性 淋疾 丹毒・面疔 産褥熱 化膿性外傷

婦人科的疾患中、長期執拗な症狀を呈し、精神的に最も不快を與ふるものは膀胱炎と淋疾である。而も適切有効な殺菌劑に缺くるがため、屡々不治の如く考へられ且つ再發に惱まされる場合が多い。併し兩者の病菌である葡萄狀球菌、淋菌に對する世界的な治療劑としてズルフオンアミド劑が發見され、短期完全治療が頗る容易となつた。

アルバジルは二個のズルフオンアミド基を有する國產最初の代表的製品として各大學、大病院に於て盛んに賞用される。その治療經過を見るに、早きは數日を以て分泌物、その他の自覺症狀消退し、曾て見ざる爽快感を與へる驚くべき効果を奏してゐる。(内地價格 廿錠 四円・百錠 十七円)

アルバジル錠

株式會社 山之内藥品商會 大阪市東區高麗橋五丁目 東京市日本橋區小舟町二丁目

滿外支店 奉天・北京・廣東

各藥店にあり ○品切の節は本舖へ御注文を乞ふ

ALB 32

臺灣各地綜合版

節米は立派な報國
高雄市で一段と強化

[illegible]

防諜座談會
東港郡

[illegible]

納稅報國六ヶ年間
基隆郡貢寮庄　五日前に地租完納

[illegible]

中天に日の丸を仰ぐ
新營街で青年團査閲

[illegible]

新體制座談會

[illegible]

澎湖神社行事

[illegible]

英靈追弔會

[illegible]

秋…深…し…◇…臺南市郊外で寫す

校訓
不言實行！
二千の小國民炎天下に鍛錬
基隆瀧川公の"精動"

[illegible]

―○―○―

[illegible]

淡水郡で茶業統制
三芝共榮會は特に光る

[illegible]

謝氏遺族獻金

[illegible]

羅東一の模範校舍
冬山庄が十年計畫で着工

[illegible]

市營住宅五十戶建設
嘉義臨時市會を通過

[illegible]

心地よく仕事した
榮轉の加藤警務部長談

[illegible]

竹山郡の鹿谷庄で役場を新設
敷地整理は汗の奉仕

[illegible]

千尋丸が到着
愈よ本格的に安平浚渫

[illegible]

山の平溪庄に道路網
保甲家長二千餘名總出動して
廿餘里の產業道路開鑿

[illegible]

家毎に甘藷の山
混食奬勵の瑞芳街に

[illegible]

局員が始拾ひ

[illegible]

中壢土木協會創設
宮木知事臨席總會

[illegible]

商店街建設に知事も本腰
きのふ地主側と懇談

[illegible]

北門統經座談會

[illegible]

砥口圳完成

[illegible]

國師講習終了

[illegible]

十萬圓請求訴

[illegible]

新營郡國演會

[illegible]

豚の闇取引檢擧

[illegible]

僞名して騙取

[illegible]

タイヤ星　素の糊　事務用　洗濯用　見本十五錢切手要　大德用
本社　大阪加美松山町　タイヤ工業所化學部大阪營業所　大阪市西區靭南通一丁目

汗　時節柄不快じゃありませんか！汗にムレた髮の臭みなんて…　お出かけに、結髮のお仕上げには、必ず一滴！頭髮香水ゴコー　―のかほりを…　●薰り二種　●ヘイオレット　●ジャスミン　昇美堂・京都・東京
ゴコーのかほり

セーラー萬年筆　最高の品質　最低の價格　一圓より

◎通信教授校外生募集　鍼灸と電療術　短期養成　◎實地講習會開催　東京市神田區神保町一ノ二〇　東京鍼灸醫學校通信部

學則進呈　六ヶ月卒業　二部晝夜　旋盤科　女男　製圖科　仕上科　◎電氣熔接科◎塗裝技術科三ヶ月卒業　傷痍軍人　轉業者　全部就職　東京市本所區　東京工業技術學校　校長陸軍中將松浦善助　毎月五日新學期

慢性「尿の病」と性病の惱みを救ふ　"家庭自療法の公開"　（病名症狀明記申込者療病美本無代進呈）

嘉なかだち　生徒募集　書記　南京行女店員　產婆　炊事婦雇ひ入れたし　結婚調　レール賣却　半額二十圓　寫場用　賣家　賣地　電話賣買　電話讓る　電話商品券高價　電話格安賣物あり　古着はのせ京染

うぞんち　正傳寺

毛はえ藥　フミナイン　博士創製の毛生え藥　◎田中醫學博士方劑　◎說明書無代進呈　（全國藥店にあり）　發賣元　東京藥院

婦人病　婦人の感激の的　新發明の綜合婦人藥　病苦　本藥　帶下　無代進呈　ハガキ一本で！　全快者が多い婦人科藥　新製　美神丸

銃後・精動版

皇化治し　阿里山の"精動"

中堅青年合宿精進

"お山の生活醸しは我等の手で!!"と、臺南州下高砂族青年に皇國精神を涵ひ、國民的良習に慣れしめ、時局下皇民たる[illegible]を養成して[illegible]阿里山蕃社の主要食糧作物の自給自足を確立する爲め州ではラウヤ社に農業講習所並に蕃童教育所を設置して高砂族の中堅青年の指導養成に邁進してゐるが、何れも規律正しき合宿生活に依り[illegible]に大なる努力が拂はれて居り[illegible]、このラウヤ農業講習所並に蕃童教育所の概況を紹介しよう

◇…授業状況…◇

本講習所は質實なる農民を養成する目的で昭和十一年四月創立され既に三十名の修了生を送り出し十四年四月更にタツバン管内三名、ニヤウチナ管内二名、サビキ管内一名、ラウヤ管内一名、ラランチ二名、計十名が入所、十五年三月修了したが、[illegible]

◇…訓練及行事…◇

[illegible]

1、當番制　[illegible]

2、點呼　[illegible]

3、東方遙拜、鄕土遙拜、[illegible]

4、ラヂオ體操

5、毎月一回[illegible]

6、座談會　毎月一回座談會を開き[illegible]

7、[illegible]

8、毎月一日、十五日の二回[illegible]

◇…保健衛生娯樂…◇

[illegible]

◇…實習状況…◇

[illegible]

新體制實踐班

臺中州廳で結成さる

【臺中電話】臺中州に於ける新體制の[illegible]

實踐班の結成　[illegible]

實踐事項　[illegible]

無駄の排除　[illegible]

節米運動の率先實施　[illegible]

冠婚葬祭の改善　[illegible]

國語の家聯盟

新竹州下を一丸に結成準備

【新竹電話】國語の常用から日本精神の涵養によつて島民の眞の日本人化運動に邁進すべき目的の下に[illegible]

ラヂオ

朝　[illegible]

晝　[illegible]

夜　[illegible]

日・獨・英・米・佛・專賣特許　醫學博士　二木謙三先生御推奬

大好評！　大評判！

自力健康器

胃腸と健康

こんな方は是非

貧血・中風の人　胃アトニーの人
動脈硬化の人　便秘で困る人
不眠・神經衰弱の人　下痢に惱む人
慢性胃腸カタルの人　食慾なき人
慢性胃擴張症の人　精力減退の人
胃下垂・胃酸過多の人　他一般病弱に奏効

正價　四円
特製　十二円
朝鮮・滿洲・其他　十円
　　　二十四円

東京神田（中央大學前）
國民保健振興會
（電話神田四二一〇・四七九四）
振替東京七二一七番

新聞名を記入して申込次第「自力健康法」一冊進呈

全國一流藥店デパートに有ニセ物あり御注意

無代進呈

一日三十分の健康法

熊本縣　西岡泉君

[illegible]

消化も良く軀が肥る
衰弱した胃腸が快復

見よこの通り！

貧血・中風・動脈硬化
胃腸病・便秘・神經衰弱も
食慾は進み身體が丈夫に

自力健康器は、腹式呼吸の原理を應用せる、日獨英米佛專賣特許の、權威ある最新治療器であります。藥を服んでも治らぬ慢性の胃腸病の人、運動不足で食慾なき人、病弱で困る人は皆、腹に力がない、從つて、腹部に血液が滯ほり、血の循りが惡くなる、これが第一の原因であります。

自力健康器を一日二十分か三十分も使用すると、腹壓力が生じて停滯せる腹部の血液が、心臟へ戻り、直ちに新鮮な血液となつて、胃腸を始め、全身に旺んに循環しますから、食慾が出て身體がグンく肥り、メキくと丈夫になるのであります。

奢りなき美へ！

フランスは敗れた・人工の美は弱かつた

新體制が要求するまことの女性美は清潔にして健康な自然の美しさです

お髪なら、いきいきと艶やかな黒髪！

毛根の榮養を促がし地肌を整へ、内部から黒髪をはぐくむ花王シャンプーのお手入れこそ先づ第一です

曹達分を含まぬ髪洗ひ

花王シャンプー　一個五錢

花王石鹸株式會社長瀬商會

花王シャンプー空箱回收映畫大會

資源愛護！　時局下に於てすべての廢品を活かし物資節約に努めることは、東亞新體制建設に邁進する國民の尊い使命の一つです

この趣旨により、本舖は玆に花王シャンプー空箱回收映画會を實施いたします

この機會に、ぜひ廢品回收に御協力下さい！

無駄を省いて國力を培へ！
（國民精神總動員標語）

回收規定

★花王シャンプーの空箱六個を下記の日取に、下記映画館へ御持參の御方は、無料入場出來ます

★空箱は映画館の窓口へ御出し下さい。但當日に限ります

日時	場所	
九月二十四日（火）	臺北市	大世界館
九月二十五日（水）	臺北市	第一劇場
九月二十六日（木）	基隆市	世界館

晝夜三回

享樂面も新體制

奢侈享樂的氣分を斷乎一掃

宴會費などを取締る

總督府では奢侈享樂的生活を斷乎排除是正し眞に健全なる戰時下國民生活體制を確立する爲め料理屋飲食店及び藝妓等の取締方針につき決定を見るに至り二十一日各州廳に通牒、いよく實施の運びとなつた [illegible]

一、營業時間は午後十一時迄、但し飲食店喫茶店は午後十二時迄

二、蓄音機音曲は午後十時迄

三、營業用建物の新築、增築、改築、模様替を認めず

四、新營業の許可は相當の理由ある場合の外原則としてこれを認めず、但し特別の必要ある場合は知事、廳長の承認を經て許可す

五、其の他

1、勘定書は明細に記載せしむ

2、カフエーの勘定は出口勘定とす

△料理屋、カフエー、飲食店、喫茶店、バー

△食座敷（飲食を含む）

1、閉店時刻は午後十二時とす

△宴會費 [illegible]

△酒類（麥酒を含む）の販賣 [illegible]

△遊技場

△女給其の他

△興行

△入場料

[illegible]

臺灣からの參列者

聖地參拜に便宜

二千六百年奉祝式典の　國鐵無賃乘車證

【東京廿一日發同盟】來る十一月十、十一日宮城外苑で舉行される紀元二千六百年式典に參列する臺灣の參列者に對し鐵道省では無賃乘車證を發行する事になり [illegible]

二千六百年奉祝式典

招待狀の發送を終る

【東京二十一日發同盟】天皇、皇后兩陛下の行幸啓を仰ぎ奉り今秋宮城外苑で舉行される紀元二千六百年奉祝式典及び奉祝會の參列者に對する招待狀は [illegible] 九月十日から發送を開始し二十日を以て一般發送を終つた [illegible] 總數は合計約五萬五千通に上つた

[illegible] 光を輝やかせ下部は國旗で飾らしめ中央に日本全土を浮せたもので [illegible] 紀元二千六百年をシンボライズして保存することが出來る、通用期間は關東地方は九日から十四日

重慶爆撃から歸つて慰問品に大よろこびの海鷲勇士（十九日海軍省許可下）

獨伊からも夫々

代表者出席の回答

來月開催の興亞厚生大會

【大阪二十一日發同盟】今秋十月十六日から五日間大阪市で開かれる興亞厚生大會に獨伊兩國から正式回答が到着、二十一日事務局から發表された、ドイツ代表は勞働戰線本部長ゼルツメル、同總統部長ゴーゼス兩氏、イタリア代表は勞務の後援管理事務長グロッシー、同總統部長タリカビア兩氏でこの外、滿洲國よりは關東州と合して六十名、其他東亞諸國の留日學生五十名が出席することに決定して居り [illegible]

國勢調査の申告書

正確の記入をして欲しい

我が國の第五回國勢調査施行の期日たる十月一日も旣に目睫の間に迫つて來た [illegible]

農林省が率先して麥蒔運動

【東京二十一日發同盟】農林省では九月末から十、十一月の麥の [illegible]

日本文化の變遷を

上海で一般に公開

十一月末から展覽會

【東京二十一日發同盟】明治維新後の文化發達の變遷史を資料に依つて陳列して優れた日本獨自の文化面を上海の第三國人に供覽しようと [illegible]

秘錄世に出る

"聖將東鄕傳"の編輯で

【東京特電】（二十一日發）世に始めて出る東鄕元帥の日記 [illegible]

名隨筆その儘に

新就任の挨拶

安倍第十五代の一高校長

【東京二十一日發同盟】第十五代一高校長安倍能成氏は [illegible]

富士丸入港

【基隆電話】 [illegible]

佐々波遞信部長

民雄放送局へ

[illegible]

國調記念スタンプ

[illegible]

銃後奉公强化ポスター

來る十月三日から實施する銃後奉公强化ポスターは寫眞の如き圖案で全島に十五萬枚配布された

興亞日本が誇る純國産
富士フイルム
ネオパンクロ
ネオクローム

健康相談所の

相談にも多い花柳病

[illegible]

朝鮮で不穩分子を

疾風的に一齊檢擧

基督敎の傳道師ら劃策中

【京城二十一日發同盟】 [illegible]

けふは第三日目

二千六百年奉祝體育大會

[illegible]

花中と嘉農

準決勝戰へ

[illegible]

遞信部異動辭令

[illegible]

日本學生陸上

第一日の成績

【東京二十一日發同盟】 [illegible]

神宮水上の第二日

【東京二十一日發同盟】 [illegible]

惜しや後藤孃二着

【東京二十一日發同盟】 [illegible]

各府縣對抗の得點

[illegible]

得點十四で五位

臺灣女子軍振はず

[illegible]

早大快勝

[illegible]

登山記念スタンプ

[illegible]

けふの天氣

[illegible]

父吳金鐘儀豫而病氣加療中ノ處藥石效無ク九月二十日午後七時二十五分死去仕候間此段生前辱知ノ各位ニ謹告候也
[illegible]
吳三太郎
吳二郎
黃三番
王錦東
能澤外吉
中山茂男
吉田義男
恒
蔡彬准

父中尾謙儀 [illegible]
妻
中尾健介
弟 石川テル
同 松尾ヨ
親族總代 中尾台次
市川台三
島崎平八一
友人總代 藤尾庫郎
齋義光
圭徹郎
次太郎

妻陳何氏益儀豫而病氣療養中之處藥石效ナク昨二十一日午後五時永眠致候間生前ノ御厚誼ヲ謝シ此段御通知ニ代ヘ謹告仕候
[illegible]
陳春輝
陳其諒
有歆
有才
有同
孫 一同
親戚 一同
友人 一同

臺灣肥料株式會社
第六拾回決算
[illegible]

防空資材御整備ニハ先ヅ竹腰商店ヘ御用命ヲ乞フ

耳鼻咽喉科 早田醫院
臺北市本町三丁目一番地　電四四五番
入院室完備　醫學博士 早田繁

齒科 靑木齒科醫院
榮町三丁目百番（派出所前）
電話六七九五番

告
[illegible]
臺北電氣器具商組合事務所

大阪商船
東亞海運
日本郵船
大連汽船
辰馬汽船
[illegible]

會葬御禮
林千熊
親戚一同

好記録目差して 各地代表の奮闘

奉祝全島選手權開幕

(紀元二千六百年奉祝[illegible]大會の中[illegible]二十二日午後一時より帝大陸上競技場に於て開催されたが同日までの決勝記録は左の通り

▲男子の部

百米決勝 山崎(臺北)11秒2、2張(商支)、3山下(高商)、4高橋(北一中)5早坂(中)6食(花安)

四百米決勝 谷口(北一中)53秒5、2西本(竹安)54秒2、3城(中)4頼(中安)5陳(高安)6楊(中二中)

千五百米決勝 蔡水(南安)4分29秒2、2別所(竹安)4分31秒0、3林(北工)4宗(南安)5宇都宮(竹安)6久保田(高安)

砲丸投 池野一郎(高安)11米81、2伊良波(南安)11米38、3郎(中安)4郎(竹安)5郎(花安)6楊(高安)

走幅跳 武田(大阪)(高安)1米80、2劉1米70、3張(高安)3古川

6池田(北一女)

▲女子の部

百米決勝 1周氏采(高安)13秒、2稲垣(竹安)3田(北一女)、4上野(高安)5清水(北安)

八十米障碍 1吉田千鶴(高安)13秒7、2西山(商安)14秒、3高田(北一女)4渡邊(北一女)5宇田川(高安)

走高跳 1賴[illegible]二、八(四[illegible])

十種 [illegible]

▲男子中等學校府縣對抗百米メドレー決勝

静岡(以上大會)

愛知 三分三八秒六
静岡 三分四〇秒六
和歌山 三分四三秒八
大阪、高知、廣島、長崎、大分
熊本

▲學校體育府縣對抗

三百米混合リレー

1山口 三分五十五秒
2大阪 三分五十五秒二
3静岡 四分〇秒八
4長崎、5東京、6北海道

▲女子中等府縣對抗

△百米背泳決勝

1金 [illegible](廣島)一分二十八秒
2佐野(東京)一分二十八秒八
3菅 島(静岡)一分三十秒八
4[illegible](宮城)5岩本(廣島)6大西(東京)

▲女子中等府縣對抗

△二百米自由型決勝

1旗 野(京都)二分五十三秒四
2菅 野(京都)二分五十四秒四
3吉 田(廣島)二分五十四秒六

4吉 宮(香川)5柴 田(奈良)
6陸 口(福岡)

▲小學校教員府縣對抗

△百米自由型決勝

1木 下(大阪)一分四秒八
2宮 城(静岡)一分八秒三
3三 宅(香川)一分九秒六
4谷 田(大阪)5森 島(東京)
6中 村(静岡)

▲一般女子高飛込決勝

1光 永テナシ三十點五十一
2立 松(愛知)二十八點七二

▲青年團府縣對抗

△溶水二百米決勝

1神戸市(山本、多中、渡野、吉田)二分五十七秒八
2山口縣(高野、河上、稻子田、三浦)三分〇秒
3名古屋市(服部、中湾、竹越、伊藤)三分二秒八
4東京市、5兵庫縣、6佐賀縣、7岡山縣

吉富孃頑張る

二百米決勝に臺灣新記録

【東京二十日發同盟】紀元二千六百年奉祝第十一回明治神宮國民體育大會水上競技部は夜來の雨も上つて二十日開始された、臺灣國際女子中等府縣對抗二百米混泳競泳及び女子中等府縣對抗二百米自由型決選の成績左の通り

▲二百米混泳決選 1東京2分21秒6、2高知2分21秒6、3愛知2分22秒4(吉富、東、野上、江間)4富山、5静岡

▲一百米自由型決選【D組】1臺田住子(高知)2吉田(廣島)3内山(滋賀)4前(富山)5笹原(愛知)6北條(山口)

【E組】1吉富トシ子(臺灣)2分56秒0、2柴田節子(愛知)2分57秒6、以下略

吉富スタートよく前半一分二十二秒六の好ペイスで二着愛知の柴田を稍離し後半崩れる事無く好調を續けそのまま飛込んだ

女子中等混繼泳に臺灣力泳して入選

神宮大會水上競技 第二日

【東京二十一日發同盟】第十一回明治神宮國民體育大會水上競技第二日は二十一日午前九時から前日に引續き神宮水泳場で擧行されたが何れも決勝種目を加へて愈々本格化、年齢を踏め小學校教員、女子中等士の[illegible]を負ふ若き代表の[illegible]士は種目毎に渦く高潮、午後には又一般女子選抜の飛込み競技が行はれ中空に描く鮮かな拋物線は觀衆を魅了する

△小學校教員府縣對抗五百米混泳決選
一、大 阪 一分五六秒六
二、山 口 二分〇秒二
三、静 岡 二分一秒八
四、東京五、新潟、五、岡山七
兵庫、八、神奈川九、香川

△女子中等府縣對抗二百米自由型決選
一、勝田(高知) 一分一六秒
二、安賓(京都) 一分一八秒
三、吉田(廣島) 一分一八秒二
四、吉賓(臺灣)五、田中五、奥野(静岡)七、菅野(京都)七、高限(富山)七、江間(愛知)

△青年團二百米混繼泳決勝
一、神戸市(新井、吉田、西野) 三分四五秒
二、大阪市(山根、海堀、小野)

三、山口縣(三浦、田中、稻子田) 三分五四秒八
四、東京市五、名古屋市六、廣島七、静岡

三分五五秒

△大學高專水球準決勝
日大 九(四―〇/五―一)一 文大
京大 一七(七―〇/一〇―〇)〇 浦和高

△女子中等府縣對抗二百米混繼泳決選
高 知 四分二四秒二
京 都 四分二四秒八
廣 島 四分二六秒八
東京、奈潟、愛知、福岡、長崎

柔道部は警視廳 劍道部は宮城優勝

全國警察官武道了る

【國原二十日發同盟】全國警察官武道大會準決勝及決勝成績

▲劍道準決勝
宮 崎 三―〇 香 川
京 都 三―〇 長 崎

▲決勝リーグ
宮 城 三―〇 宮 崎
宮 城 二―一 京 都

▲柔道準決勝
京 部 三―〇 宮 崎
香 川 三―〇 滋 賀
樺 太 三―〇 鹿兒島
警視廳 二―一 廣 島

▲決勝リーグ
樺 太 三―〇 香 川
警視廳 二―一 樺 太
警視廳 三―〇 香 川

工業決勝へ

二五―五 商業の善戰及ばず

奉祝體育大會ラグビー競技第一日中等學校第一次臺北工業對臺北商業臺北工業は

奉祝中等 ラグビー

廿日午後四時五十分高商運動場に於て擧行され商業共この競技に相應しい元氣一杯なプレイを演じた結局工業の勝利に歸し愈々來る二十三日北一中と決勝を爭ふこととなつた

臺北工業25(25―0/0―5)5臺北商業

(主審)長南氏 (線審)藤原、高谷兩氏

メムバー

北 商

城	淵		北 工
田	培	FW	
田	田		
里	淵		
田	田		
[illegible]			

【經過】

【前半】工業キックオフ

△1分 商業陣二五ヤードタイトスクラムから商業球を得森田拔けて齋藤、友廣とパスされ長嶋六〇碼ポスト直下にトライ友廣ゴール(商五)

△11分 商業陣ゴール前一五碼工業ペナルテイを得ゴールを狙つたが成らず

【後半】

△2分 商業陣左二〇碼ルーズから工業左のTBパス山村カットして西田へパス西田ポスト直下にトライ(工三)

△5分 商業陣右一五碼ルーズから工業TBパス山村もぐりしも西田良くフオーロー共の臣をただれ込んで右中間トライ(工三)

△7分 工業T・Bパスで商業陣右隅に入つたがゴールライン直前でタツチ、工業スクラムに變更スクラムトライ(工三)

△9分 工業F・Wパスから商業陣中央二〇ヤードに入り左へTBパスとなり山村カットして右中間トライ大國ゴール(工五)

△19分 商業陣中央二五碼タイトスクラム商業に出たる球工業つぶして森ひ石井、西田、山村に渡り山村カツトイン中央にトライ(工三)

△24分 商業陣右一五碼タイト工業安田スクラムサイドをもぐり石井にパス右中間に飛び込んでトライ(工三)

△25分 中央線ルーズから工業FWパス錦職良く生かして山村に渡り中央に廻つてトライ西田ゴール(工五)

高雄に野球場

二十八日球場開き

【高雄電話】嘗て地理作業中であつた高雄市營前五千坪の野球場は[illegible]立した

同市宮は本年度臺灣新記録を[illegible]

斗六が優勝 【斗六電話】斗六郡唯一の運動團體斗六[illegible]會は十四日嘉義市に於て開催の臺南州[illegible]主催二市六郡下の庭球爭霸戰に出場したが各選手の奮鬪に依り見事に優勝したので斗六街官民は選手の勞を犒ふため小祝宴に於て祝賀會を開催した

北工4―1嘉中 中商2A―0南中

奉祝選拔中等野球開幕

【臺中電話】紀元二千六百年奉祝全島選拔中等學校野球大會は二十一日午前八時から臺中市水源地グランドに於て擧行、八校選手入場式に次いで試合は九時十八分臺中知事始球式により開始、嘉義中學は嘉義中學よくすつたが工業の好打に敵すべくもなく四對一にて臺北工業勝ち、臺中商業對臺南一中は商業好守七安打と敵失により一擧に二點を二A點を奪ひ臺北一中が一時半から開始された

臺銀島内店の奉祝體育大會

皇紀二千六百年を奉祝して臺灣銀行では二十二、二十三の兩日島內體育大會を擧行するが競技種目は庭球、卓球、野球、柔道、劍道、弓道の六種目參加重役室、頭取席本店及支店、新竹、臺中、彰化、嘉義、臺南、高雄、宜蘭、淡水、桃園、南投、屏東、花蓮港、澎湖の各支店より馳せ參ずる三百名の選手に依り熱戰が展開される筈

屏東分會射擊會 在郷軍人會屏東部分會では二十九日午前十時より[illegible]山部大窪庄の警察射擊場に於て十五年度第一回射擊會を開催する

澎湖廳支部の奉祝庭球大會 紀元二千六百年奉祝庭球大會は澎湖廳支部主催に依つて九月二十三(日午前八時集合同九時試合開始)於澎湖公園コートで行はれる筈であるが参加の[illegible]に澎湖廳職、[illegible]、同好會、合同會の四團で、各團五組宛として七回戰ゲームのリーグ戰で行はれることと成つて居る

南部專賣庭球【臺南電話】臺南の南部專賣局主催庭球大會は專賣局臺南支局の主催で左記に依り開催される

日時 九月二十二日(日)午前八時 場所 州廳及び館前コート 參加團 臺南團、高雄團、屏東團、北門團、新營團、嘉義團、六甲團、高雄團(高雄支局)

△A組 三十五歲未滿 二チーム

△B組 三十五歲以上 二チーム

軟式野球の組合せ決る 全島都市對抗軟式野球大會の組合せは抽籤の結果左の通り決定した

二十二日準決勝一時 嘉義、花蓮港勝者對新竹 三時 臺南、彰化勝者對臺北

二十三日決勝戰一時

愈々臺工、軟式野球部は各行事の際に於ける集合場所として愈々の成績を示してゐるが市役所では之がグランド使ひと職員の[illegible]を[illegible]左記に依り軟式野球大會を開催することとなつた

△九月二十八日(土)午後二時より

本社主催 日本棋院 五八拔敗退碁戰

(第六局ノ一七)

五段 先相先 福田正義

五段 向井一男

(出込半目二)

時間 各十時間

一分以内打切 消費時間 [illegible]

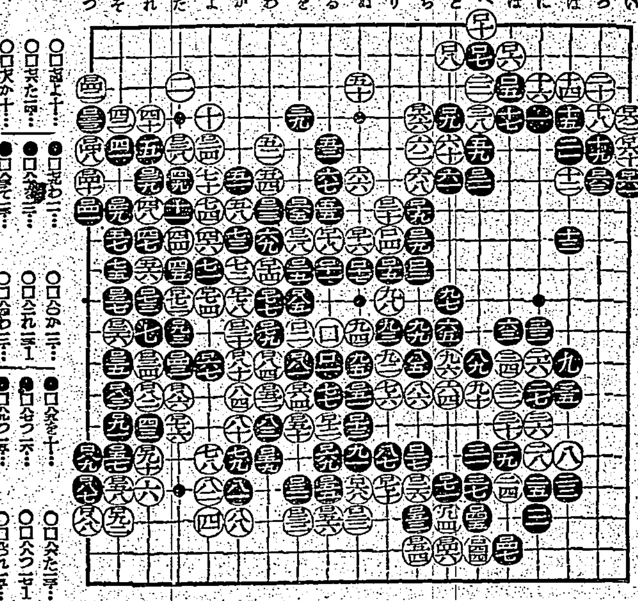

●口九一そ二… 〇口九五て二… ●口九六た二1 〇口九四と二…

◇今日の譜に入つて注目されるのは、中央に於ける白九四、百、百二の三子を剝取された事である、この損失は凡て九目に當る、白はこれを助ける事が出來るのに何故捨てて了つたのであらうか?

(解説)白が單に百六四とツイだ場合黒から百六五のツギを先手に利かされ白苦しい百六六を放任せんか、黒からこの點に打たれて中央の白を取られる事は、既設の如くであるー續いて「よノ十四の一」を含んで黒百六七のナラビが利いて來た處に、黒百七乃至百八一の手段が發生し、中央の三子を剝取された譯である、故に白百六四を以て百七六にコスミツケ、黒百六七が利かないやうにすれば、參考圖の如く中央の三子を救うとは容易なのである。參考圖白一と打てば黒は二と受けざるを得ない、といふのは黒二で五にキルと白「い」と本譜百三四の一子を逃げ出されて損になるからである、次いで白三のアテ込みを利かして五とツゲば、百十一、百五十の二子は勿論中央の三子をも救うことが出來るのである、以下白十五迄の侵分が想定される、この結果を本譜に比すれば、白は大儲得をしてゐるとしか見受けられぬが、事實は少しも損得なしなのである

●一七五れ九ツ

×

それは黒が中央の白を取らんとした際に、白から百七二百七四のシボリを利かされー黒百七三で百七四に打つのは、白百七八のツギが利くから、中央の白を取ることが出來ないー次には百三四の一子を逃げられ更に黒百五三の一子を剝取される等々の損失が、中央の白を取つても損得なしの結果となつたのである

×

實に妙な侵分である、誰が見たつて中の白を救う方が得としか思はれぬのに……

不可思議な侵分

取られると否と變りなし

評解 七段 小野田千代太郎

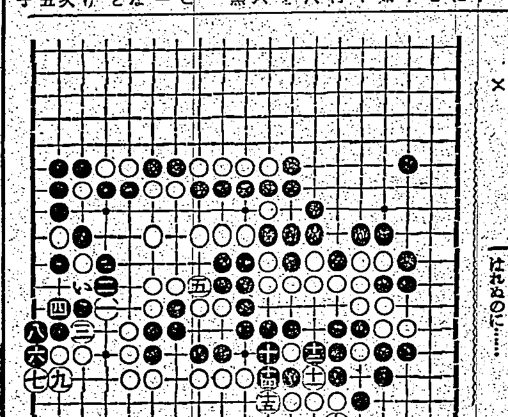

參考圖

續 快男子 (153)

大島伯鶴 演

今村恒美 畫

相愛の二人

下宿をちつと噛みしめた笑樂が「おそのさんそれは本當ですか」

尋ねると笑の誣を上げて、

「本當だとも、何で私がうそを言ひませう、さつきお父さんとお母さんが、二階へ上つてのヒソ〱話を、私は梯子段の中途で立ち聞きしてしまつた、今過さんや李さんと四人連れで出て行つたのも、その相談をするためにきまつてゐます。お父さんが惡ふといふ事は私も薄々知つてゐたが、お母さんとが賢しい仲とは知らなかつた、私は白川尿九郎といふ、旅役者の腹に生れ、私を產んだお母さんが亡くなつたにつきその後添えに來たのが今のお母さんらしいのよ

そして尿九郎といふお父さんが旅先で買つてゐるところへ今のお父さんが來てお母さんを騙したらしいの」

「エツ、それでどうしました」

「お母さんはずい分ひどい人だと思ふのは、病氣中の尿九郎といふ

私の實のお父さんを棄てて、まだ小さい私まで連れ出して、逃げて來たんだと話してゐたわ」

「ヘエー驚いたなア」

「私のほんとうのお父さんは嘆かつて死んだ事でせう。人の恨みは恐ろしいものだと、自分が[illegible]で[illegible]やつてゐながら、お父さんお母さんには分らないのか知らんが[illegible]んにあんまりな人たちだわ、そこへ今度は又あの李イといふ支那人のオツチヨコチヨイが、あの橋さんみたいな、いけ好かないのを引張つて來て、その又橋さんがをほしいと言ひ出したんですつて橋さんの實家は、支那の三井、三菱といつたやうな、大へんなお金持で、一萬圓出すと、李さんがお母さんから頼まれて、お母さんへ話をもちこんだのよ」

「ウーム……一萬圓……」

も云ふ女はまことに微なもので、[illegible]恐つてしまい泣いてよし、相手に[illegible]くびくものです。笑樂は六三郎の腕元を見やつて、

「どんな大金持に[illegible]はれようとも、私あんな厭な男と暮らしをしようと、自分の好きまない所へ行つてそれが何で仕合せと云へよう。私が笑樂でそんな所へ行く気ならお前に打ちあけて話はしない。お前と一緒にまさか天婦が約束したから私は、どこもお前の女房、お前のには[illegible]ある、お前はそれを[illegible]であるのかえ、そんな[illegible]男とは知らなかつた。モウ〱お前には賴らない」

私は心の底をきめてゐます、どうせお前がその気なら、私はいつでも死んで了ふ……」

血相變つて立上つたから、ヘツと狼狽した六三郎、思はずおそのを抱きとめました。

「それをお父さんもなか〱の人だから、その[illegible]の一萬圓を吹きかけ、それでよければこの私を[illegible]山の所へやる事になつたの」

これを聞くと笑樂がブル〱身をふるはして拳を固め、

「そ、それはおそのさん、あ、あなたの爲めには出世になること、そんな莫大なお金を出してまで、欲しいといふからには橋さんも、あんたを大切にするにきまつてゐるし、支那でも屈指の大金持なら一生を仕合せに送られる。何も泣くことは無いぢやアありませんか師匠やおかみさんの言ふ通り目出度くその話をおきめなさい」

と申しましたものの、其腕中は如何ばかりか、モウ顔の色さえ失つて居ります。屹となつたおそのが、

「何だとえ、そ、それではお前は私をあんな支那人のところへやつちまふつもりかえ、ひ、人の氣も知らないであんまりだよツ」
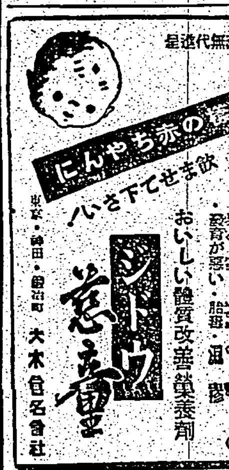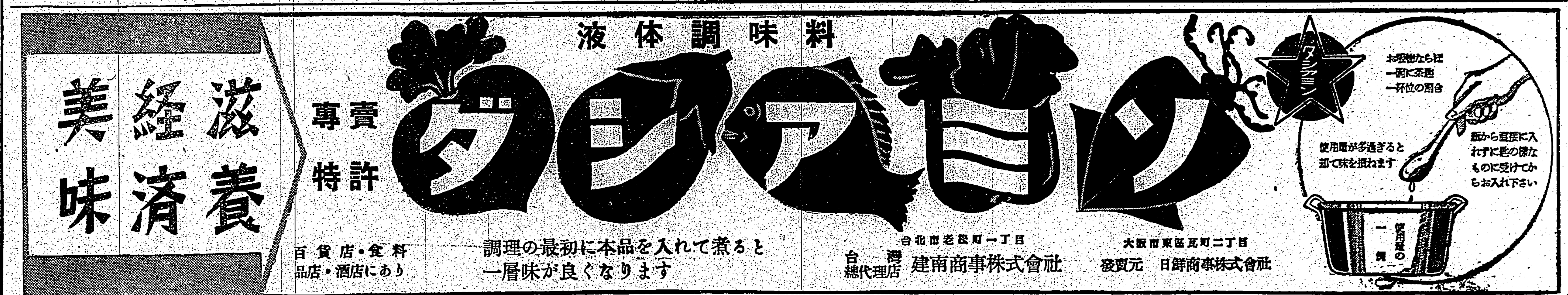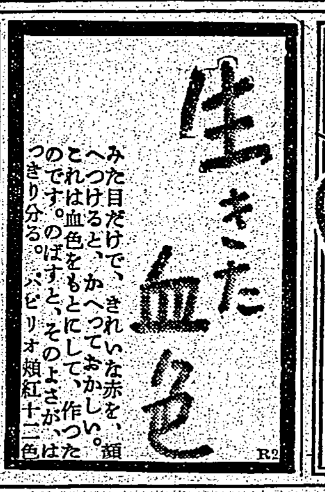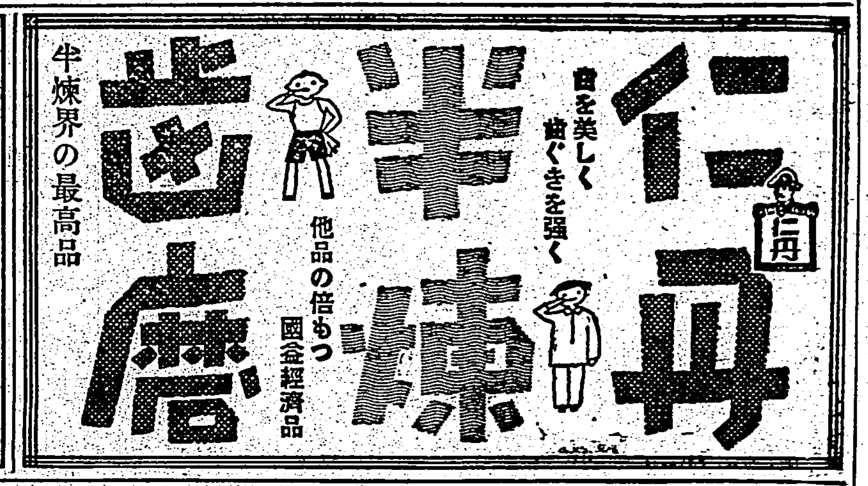
と、笑樂を睨みつけた。ところで